

スマホ・  
パソコン



- ▶ 生協加入
- ▶ CO・OP学生総合共済
- ▶ 学生賠償責任保険
- ▶ 就学費用保障保険
- ▶ 学生生活110番
- ▶ 生協電子マネー事前チャージ

# 加入Web マニュアル-2024-

## Web申込 + コンビニ払い



このパンフレットと一緒にご覧ください

留学生、扶養を受けていない方はWebでお申し込み  
いただけません。  
手書き「加入申込書」にてお手続きください。

### 加入手続きは下記の期日までにお済ませください

期日を過ぎてしまった場合でもお手続きは可能ですが、手続き完了まで時間がかかることがあります。期日までのお手続きにご協力ください。

共通試験を課さない推薦で  
合格の方

2023  
12/25 月  
まで

共通試験を課す推薦で  
合格の方

2024  
2/26 月  
まで

前期日程  
合格の方

2024  
3/18 月  
まで

後期日程  
合格の方

2024  
3/28 木  
まで

お気軽にお問い合わせください!

## 静岡大学生生活協同組合

新学期加入サポートダイヤル **0120-377-046** (平日 10:00 - 17:00)

お問い合わせ電子メール: [toiawase@shizuokaunivcoop.jp](mailto:toiawase@shizuokaunivcoop.jp)



静岡大学生協 新入生応援サイト  
<https://www.univcoop-tokai.jp/sucoop/fresh/>

静岡大学生協

検索

スマートフォンの方は、  
こちらの2次元コードを  
ご利用ください。



# これから行う 手続きの流れ

## ■ まずは静岡大生協ホームページの申込みフォームへアクセス

静岡大生協加入Webシステム

<https://join.univcoop.or.jp/z-web/kanyu/shizuoka>



「静岡大生協 受験生・新入生応援サイト」からもアクセスできます。

静岡大生協 新入生

検索

## ■ 加入Webサイトでのお手続きフロー



## STEP 0 手続き前の準備 ~手続きを始める前に必ずお読みください~

### ① メールアドレス設定準備 **入学するご本人と扶養者のメールアドレスをご準備ください。**

- メールアドレス登録をしてから**1時間以内**に手続きを開始する必要があります。 **1時間以内!**
- メールアドレス登録には「@univcoop.or.jp」からのメール受信が必要になります。

迷惑メール設定・フィルター設定等で上記メールアドレスからのメール受信ができるようにしてください。

設定の仕方は右記サイトからご確認いただけます。



docomo



au



softbank

- 手続き完了には30分程度のお時間がかかります。時間に余裕をもって手続きをしてください。また手続き中に中断すると再開することができなくなります。

### ② 引き落とし口座の登録準備

学生総合共済、学生賠償責任保険、就学費用保障保険の2年目以降の掛金・保険料の引き落とし口座の登録は、各金融機関のシステムご利用可能時間が決まっています。またご本人確認に必要な項目が異なります。必ずご確認の上、手続きを開始してください。

**金融機関ごとに手続きに必要な項目が異なります。ご用意してお手続きを開始してください。**

**2年目以降の口座振替で、ご利用可能な金融機関**

《 コチラからご確認ください  
pdf\_banklist.pdf (univcoop.or.jp) 》



※ 一部の信用組合、農業協同組合等、ご利用いただけない金融機関があります。

## スムーズなお手続きのためのチェックリスト

- 入学するご本人と扶養者のメールアドレスをご準備いただけましたか？
- 加入プランはお決まりですか？
- 口座振替登録に必要な項目をご確認いただけましたか？
- 口座振替に使用する口座の金融機関は利用可能な時間かご確認いただけましたか？

**ご準備が  
整いましたら  
次のページへ** →

# さあ、始めましょう

まずは静岡大生協ホームページの申込みフォームへアクセスしてください。

※アクセス先のアドレス(2次元コード)はP2に記載されています。



# 静岡大学生協 おすすめプランと払込金額

**おすすめ** 安心して大学生活をお過ごしいただくための **「安心プラン」**

**生協加入** (出資金は定款に基づきご卒業時に返還) + 自分自身の病気やケガだけでなく、事故などで他人に迷惑をかけた場合に保障、さらに扶養者が万が一の時の学費費用をサポートします。

大学生活におすすめの保障が含まれる **「基本プラン」**

**生協加入** (出資金は定款に基づきご卒業時に返還) + 「安心プラン」から「就学費用保障保険」の加入口数を1口に変更したプランです。

<b>1</b>	<b>生協加入出資金</b>	ご卒業時に返還請求できます	生協は出資していただいた方がご利用いただけます。	70口 (1口 300円)	<b>21,000円</b>
<b>2</b>	<b>CO・OP学生総合共済 (G1200コース)</b>		病気での入院・ケガでの入通院などの場合に保障します。こころの病による入院も保障します。	1年間の掛金 2年目からは口座振替	<b>14,400円</b>
<b>3</b>	<b>学生賠償責任保険</b>	<b>一人暮らし特約なし (19H)</b> <small>(実家通学)</small>	他人に迷惑をかけた場合の賠償責任を保障します。	1年間の保険料 2年目からは口座振替	<b>1,800円</b>
		<b>一人暮らし特約あり (19HK)</b> <small>示談交渉サービス付</small>	19Hに加え一人暮らしの住まいの家財損害や盗難などの場合に保障します。	1年間の保険料 2年目からは口座振替	<b>8,500円</b>
<b>4</b>	<b>就学費用保障保険 (19W)</b>		扶養者の「万が一」でも学業を継続するための学費費用をサポート。	1年目の保険料 (1口) 2年目からは口座振替	<b>2,600円</b> <small>2028年卒業予定 (4年制) ※2</small>

## 共済掛金・保険料計 (②+③+④)

<b>5</b>	<b>学生生活110番</b> ※1		住まいや自転車等での「今、困った」を解決するサービスです。	卒業予定年までの一括払い	<b>9,450円</b> <small>4年間の会費 ※2</small>
<b>6</b>	<b>生協電子マネー事前チャージ</b>	教科書購入等に使えます	チャージした金額は、生協の購買・食堂で使えます。	教科書代・文具等購入 生協での食事代 (目安)	<b>30,000円</b>

① 生協加入出資金

+ ② CO・OP学生総合共済

+ ③ 学生賠償責任保険

+ ④ 就学費用保障保険

+ ⑤ 学生生活110番

+ ⑥ 生協電子マネー事前チャージ

の合計

**生協への払込金額**

※上記プラン以外をご希望の方は、Webのミニマムプランでお手続きください。また、インターネット環境がない方・その他は、生協へお問い合わせください。

※1 「学生生活110番」は、共済・保険とは別のサービスです。全国大学生生活協同組合連合会の商品で、ジャパンベストレスキューシステム株式会社がサービスを提供しております。大学生協の組合員が加入できます。

※2 1口あたりの保険料・「学生生活110番」の会費は卒業までの期間により変わります。詳しくは各パンフレットをご確認ください。

## ■ アパート (住まい) 契約と学生賠償責任保険 (一人暮らし特約あり) ご加入について

- 大学生協で住まい (アパート・下宿など) を契約された方は、一部例外の物件を除き「学生賠償責任保険 (一人暮らし特約あり)」「学生生活110番」が含まれるプランにご加入くださいますようお願いしています。
- 契約された住まいの管理者が指定する火災保険に加入済の場合は、加えて二重に「一人暮らし特約あり」にご加入いただく必要はございません。
- 大学寮に入られる方も「学生賠償責任保険 (一人暮らし特約あり)」が含まれるプランにご加入くださいますようお願いいたします。
- 自宅生 (実家から通学) で、ご入学後に一人暮らしをはじめられた場合には、学年の途中からでも「一人暮らし特約あり」にご加入いただけます。

### よくいただくご質問

Q. ほかの保険や共済に入っているのに、学生総合共済は必要ないのでは？

A. 保障内容をご確認いただき、ぜひ学生総合共済へのご加入をおすすめしています。  
学生総合共済は24時間365日、国内外を問わず保障します。

ほかの保険や共済から保険金や共済金が支払われた場合でも、学生総合共済への共済金の請求手続きはできます。

「学生総合共済」は、学業継続への影響が大きな長期入院 (地震・津波や危険なスポーツによるケガ、こころの病による入院を含む) や扶養者の万が一の場合にも保障されます。また、治療費を保障するのではなく、入院等の事実に基づいた定額での保障となります。長期入院中でもアパートの家賃は発生します。アルバイトを長期間休まざるを得ない場合、経済的な不安が高まります。そんな場合に備えて「卒業までの学業継続」を第一に考えた保障内容を、いま一度、同封いたしました「CO・OP学生総合共済」パンフレットにてご確認ください。

# 内訳

学生総合共済は、学生組合員で発効日の年齢が満34歳以下の方がご加入できます。  
 ※「留学生・扶養を受けていない方」は掛金・保障内容が異なりますので、コープ共済センターへお問い合わせください。 **コープ共済センター 0120-16-9431**

自宅外生 (アパート・大学寮) などで一人暮らし)		自宅生 (実家から通学)	
安心プラン	基本プラン	安心プラン	基本プラン
●	●	●	●
●	●	●	●
—	—	●	●
●	●	—	—
● 3口加入 (7,800円)	● 1口加入 (2,600円)	● 3口加入 (7,800円)	● 1口加入 (2,600円)
30,700円	25,500円	24,000円	18,800円
●	●	●	—
●	●	●	●
<b>91,150円</b>	<b>85,950円</b>	<b>84,450円</b>	<b>69,800円</b>

上記払込金額にプラスして「システム利用料 (500円)」がかかります。

+

+

+

+

7

生協食堂でのお食事とテイクアウト弁当が年間150日食べられて安心。

## 食堂パス (食堂年間定額利用)

1日600円プラン

1年間分の一括前払い

**81,000円**

1日1,200円プラン

1年間分の一括前払い

**144,000円**

## 「就学費用保障保険」ご加入について

「就学費用保障保険」は、扶養者が病気やケガで死亡したり、ケガで重度後遺障がいを負って、学生本人が扶養者に扶養されなくなった場合の学資費用をサポートする保険です。

※CO・OP学生総合共済には、500万円の扶養者事故死亡保障がありますが、学資費用をサポートする保険としておすすめいたします。

### 学資費用の保障とは

- 大学に納付する授業料、実験・実習費など
- 大学からの指示に基づく教科書・教材などを購入した費用
- 通学のための定期代および一人暮らしの方の家賃 (口数に関わらず年間10万円まで)

大学授業料や教科書・教材費のほか、  
「通学定期代・一人暮らしの家賃」も対象です!

◎1口加入の場合、上記の学資費用 (実費) を卒業予定年まで **1年間最高25万円**まで保障します。

ご参考

### 静岡大生の学資費用はどれくらい?

学士課程・年間授業料 (昼間コース) 535,800円

教科書・参考書代 約1.5万円~約5.0万円

※年間授業料、教科書代は学年によって異なります。

年間60万円程度の学資費用負担に備えるものとして、3口加入がおすすめです。





# STEP 7

## 2年目以降の共済掛金・保険料の引き落とし口座登録

※学生総合共済、学生賠償責任保険、就学費用保障保険お申し込みの方は、初年度のお支払いの前に、2年目以降の掛金・保険料の引き落とし口座の登録を行うことになります。

画面の指示に従い登録をしてください。



口座番号等の情報を入力してください。



**ここから先は、各金融機関のサイトへ移動します。**

各サイトの指示に従い手続きを進めてください。

大学生協では入力された暗証番号・口座残高を取得することはありません。

口座登録が終わると「申し込みフォーム」に戻ります。

エラーの場合

# STEP 8

## 入力内容確認

内容を変更する箇所があれば「修正」をクリックします。

問題がなければ「初回決済方法選択へ」をクリックします。

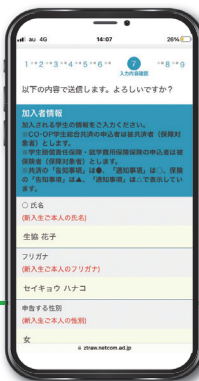

**金融機関でエラーになった場合は、いずれかを選択してください。**

- 再度口座情報を確認してやり直す
- 郵送で手続きする



# STEP 9

## 初年度のお支払い

### コンビニ払い

生協出資金、1年目の共済掛金、保険料等の支払いは「コンビニ払い」になります。



ご希望のコンビニを選択し、指示にしたがって進めてください。(コンビニ各社によって、支払いの手順が異なります。)

**送信日より6日以内にお支払いください。**

※支払期限を過ぎてしまった場合、お手数ですがSTEP1からやり直してください。前回と同じメールアドレスでご登録いただけます。



### エラーになった場合

同じメールアドレスで登録する場合 ⇒ 明朝6時以降に再度お申し込みください。

すぐにお申し込みをする場合 ⇒ 異なるメールアドレスを使用し、お申し込みください。

GOAL

## 申込み完了



### 「静岡大生協Web手続き完了のお知らせ」のメールが届いたらお手続き完了です。

メール本文中に「**加入受付確認証**」を表示するためのWebサイトのURLが記載されます。

照会番号は追加加入の際に必要です。お手元にお控えください。

**注**

※コンビニ払いの場合、「静岡大生協お支払い方法のお知らせ」というメールがまず届きます。コンビニでの払込確認後、あらためて「静岡大生協Web手続き完了のお知らせ」のメールが届きます。

**「お支払い方法のお知らせ」の段階では、まだお手続きは完了していません。必ずコンビニで払い込みください!**



加入受付確認証

### 組合員証のお渡しについて

- ◎静岡キャンパス (人文社会科学部・教育学部・農学部・グローバル共創科学部)  
健康診断日: 日程は学部ごとで異なります。大学からの案内をご確認ください。
- ◎浜松キャンパス (工学部・情報学部)  
静岡大生協ホームページでご案内します。
- ◎組合員証は生協加入後、「生協アプリ」内にも表示されます。  
→必ず「生協アプリ」をダウンロードください。

### 「共済証書」「保険加入者証」の送付について

「共済証書」「保険加入者証」は、お申し込みが完了し内容に不備がなければ、おおむね2週間前後で扶養者様住所へお送りします。「一人暮らし特約あり」をお申し込みの方で、アパートの契約等で加入証明が必要な方は「加入確認書」を発行し、お送りすることができます。下記までお電話ください。  
(コープ共済センター 0120-16-9431)  
学生生活110番の会員証は4月以降順次、扶養者様住所へお送りします。

## Web加入 Q & A



**Q**

一番最初に登録するメールアドレスは、子供のですか？ 親のですか？

**A**

本登録用のURLをお送りするので、いま、手続きの入力をされている方のものです。

**Q**

手続き中「他のブラウザで登録されたため、ページを表示することができません」とエラーが出た。

**A**

ボタンを複数回押したことで、起こったと考えられます。再起動させたのち、最初から手続きをお願いします。(古いデータが残ってしまっている可能性があるため、再起動をお願いします。)

**Q**

利用する金融機関の口座振替設定の際に、キャッシュカードの暗証番号の入力が求められました。なぜ必要なのですか？

**A**

銀行のサイトに移行しています。ご利用金融機関によっては「なりません」ができないようにセキュリティのために、口座確認に必要な項目として暗証番号の入力を求めているものです。ご理解をお願い致します。大学生協に暗証番号の情報は流れません。

**Q**

2年目以降の共済掛金・保険料引き落としの口座振替手続きが完了したかわからない。

**A**

口座振替手続きが完了して「収納機関へ通知」を押すと、加入Webシステムの「入力内容確認」の画面が表示されます。この画面が表示されれば、手続きは完了しています。

**Q**

2年目以降の共済掛金・保険料引き落としの口座振替手続きを2回行ってしまったのではないかと心配だ。

**A**

2年目以降の共済掛金・保険料の引き落としは、口座登録をたとえ何回行ったとしても、1回の引き落とししか行われません。二重に引き落とされることはありませんのでご安心ください。

**Q**

Webで加入手続きを完了したが、追加したい共済・保険がある場合Webで手続きできますか？

**A**

掛金・保険料の払込日の翌日よりWebで追加ができます。お申し込み完了メールをご覧ください。

**Q**

手続きを完了したが、2年目以降の共済掛金・保険料の振替口座を変更したい。

**A**

Webでの手続きはそのまま、書類(振替口座登録・変更届)にてお手続きいただけます。下記までお電話ください。(コープ共済センター 0120-16-9431)

**Q**

決済完了後に申し込んだものを変更したい。

**A**

共済、保険の変更は、コープ共済センター(0120-16-9431)、もしくは、入学される大学の生協へお申し出ください。共済、保険以外の変更は、入学される大学の生協へお申し出ください。

新入生・保護者の皆さまへ  
**重要**

# ご加入後 **入学までに** 大学生協アプリの**登録を** **必ず**行ってください。



大学生協アプリ案内サイト  
詳しくはこちらをご覧ください

Webで  
加入手続きをされた後

決済完了後、「【重要】大学生協加入 組合員番号のお知らせと「アプリ登録」のお願い」メールに組合員番号と大学生協アプリ案内サイトのURLが届きます。大学生協アプリサイトに入ってください、パスワード登録の後、入学するご本人のスマートフォンでアプリのダウンロードと登録を行ってください。



※アプリのダウンロード後、入学するご本人の加入Webシステムに登録いただいたメールアドレスにて認証が行われます。  
※残高確認は2024年3月末開始予定です。  
※スマートフォンをお持ちでない方は静岡大学生協にお問い合わせください。

## 大学生協アプリで できること

できること  
1

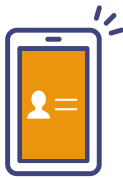

### デジタル組合員証

組合員登録情報が  
確認できます。

できること  
2



### 学生証決済をスマホで確認

残高もその場で確認できます。  
食堂や購買の利用履歴が確認できます。

できること  
3



### ポイントは即時マネー化

ポイントは決済後すぐに付与されるから  
1円単位で次のお支払いで使えます!  
※ポイントの付与が遅れる場合があります

できること  
4



### 店舗やお得な情報配信

営業時間や臨時休業、  
店舗からのお得な情報をお届け!

できること  
5



### 住所・連絡先等変更

一人暮らしを始めた・自宅に戻った等の  
住所・連絡先等の変更がアプリでできます。

できること  
6



### 電子マネーのチャージ

電子マネーが足りなくなったら  
自分や保護者のスマホアプリから  
チャージの手続きができます。

まずはアプリを  
ダウンロードしよう!

