



2024

入学準備

GUIDE BOOK

01

入学準備編

生協加入

共 済

保 険

食堂パス

保護者の方と一緒にお読みください

静岡大学生生活協同組合

<https://www.univcoop-tokai.jp/sucoop/>

ご挨拶



静岡大学長

日詰 一幸



静岡大学生協同組合理事長
(人文社会科学部 経済学科 教授)

安藤 研一

新入生の皆さん、ご入学おめでとうございます。

皆さんを私たちの新たな仲間として静岡大学へ迎え入れることができましたことを、皆さんの先輩である学生諸君だけでなく、私たち教職員一同も心よりうれしく思っています。私たちは、これから新たに加わった皆さんと一緒に活力あふれる静岡大学を作り上げていくことができることをとても楽しみにしています。

静岡大学は1949年5月31日に設置され、70年以上の長きにわたる歴史を有する総合大学です。キャンパスは静岡(人文社会科学部、教育学部、理学部、農学部、グローバル共創科学部)と浜松(工学部、情報学部)に置かれ、学部と大学院合わせて1万人を超える学生が学んでいます。そして、アジア諸国ばかりでなくアフリカ、北米、南米、ヨーロッパ諸国からも400名を超える留学生在籍し、国際色豊かなキャンパスをつくり上げています。

新入生の皆さんは、これから「学生」と呼ばれ、ある面で自立した個人としての振る舞いが当たり前とされる環境に身を置くこととなります。戸惑いもあるかもしれませんが、早くこのような環境に慣れ、大学生としての生活を謳歌していただくことを期待します。

今、私たちは、これからの社会がどのようなものか、なかなか将来の姿を見通すことが難しい時代に生きています。しかも、私たちが生きている社会の抱える課題は複雑化し多様化しているため、それを解決するための方策を見いだすことが容易ではありません。しかし、私たちの先人たちはこれまでいろいろな難問に直面しても、それらに向き合い解決策を見いだしてきたと言えます。先人たちがこれまで築き上げてきた社会には、今に生きる私たちが参考にすることができる多くの英知が蓄積されています。そのような英知の集まり、「学問」という形をとって今日まで進化してきたと言えます。新入生の皆さんも、これから様々な領域で人類が築き上げてきた「学問」の一端に触れることになるはず。是非大学での学びを楽しんでいただきたいと思います。

また、本学に入学した皆さんはこれから同級生や先輩たちとの交わりだけでなく、同じキャンパスで学ぶ留学生との交わりも大切にしてください。確かに言葉の壁があり、なかなかコミュニケーションがとりにくいということもあるかもしれませんが、皆さんがそのような壁を乗り越えて留学生と交流する時に、必ずやかけがえのない貴重な経験をすることができるはずです。思い切って、「口を開き」語りかけてみてください。

私たち教職員は皆さんの学びをサポートすることが仕事ですし、皆さんが成長していく姿をみるのが楽しみでもあります。どうぞ私たちに遠慮なく声をかけてください。

最後になりますが、新入生の皆さんの大学生活が実り豊かなものとなることを願って歓迎の挨拶とします。

新入生の皆さん、合格おめでとうございます。

静岡大学生協同組合「静大生協」は、協働互助の精神に基づいて学生・院生・教職員の生活の改善・向上を図り、豊かな大学生活の実現を目的とした、大学公認の福利厚生のための組織です。学生・院生・教職員が出資することで組合員となり、組合員による民主的な運営を行っています。現在、約96.8%の学生が静大生協に加入されています。

具体的な事業内容としては、安全・安心で健康面に配慮した食事を提供する食堂事業、パソコンや文具、教科書、専門書などの書籍を取り扱う購買事業、旅行や自動車学校、公務員講座などの生活キャリアサポート事業、一人暮らしのお部屋紹介を行う住まい事業などを行っています。食堂メニューの人気投票を行ったり、書籍の読書マラソンを企画したり、組合員のポップによりお薦め本をそろえたりしています。学生の皆さんが入学から卒業までより安く、より安全で、より快適な大学生活を送れるよう、全面的にバックアップするとともに、皆さんの声を反映して生協もアップグレードしていきます。

静大生協では組合員加入とあわせて、「CO・OP学生共済」への加入もおすすめています。CO・OP学生総合共済は、大学行事中はもちろん、アルバイトや旅行中なども含め24時間国内外を問わず、万が一病気・ケガをされた時に保障を受けることができる制度です。大学生活は高校生までの生活に比べ、行動範囲が格段に広がります。また、一人暮らしをされる方は不規則な生活になりやすく、心や身体に不調をきたしたとき頼れる人が身近にいない場合が多くなります。そのため、万が一の際の保障だけでなく、専門相談員による電話での「大学生活無料健康相談テレホン」が利用できるCO・OP学生総合共済は、これから始まる大学生活で安心していろんなことにチャレンジするためのバックアップとして、すべての新入生の皆さんに加入されることをおすすめします。

新入生の皆様は、静大生協・CO・OP学生総合共済に加入され、「安全」「安心」で実りの多い大学生活を送っていただくことができますよう心よりお祈り申し上げます。



入学までの準備と入学後にやること

想定されるあなたと静大生協との関わり

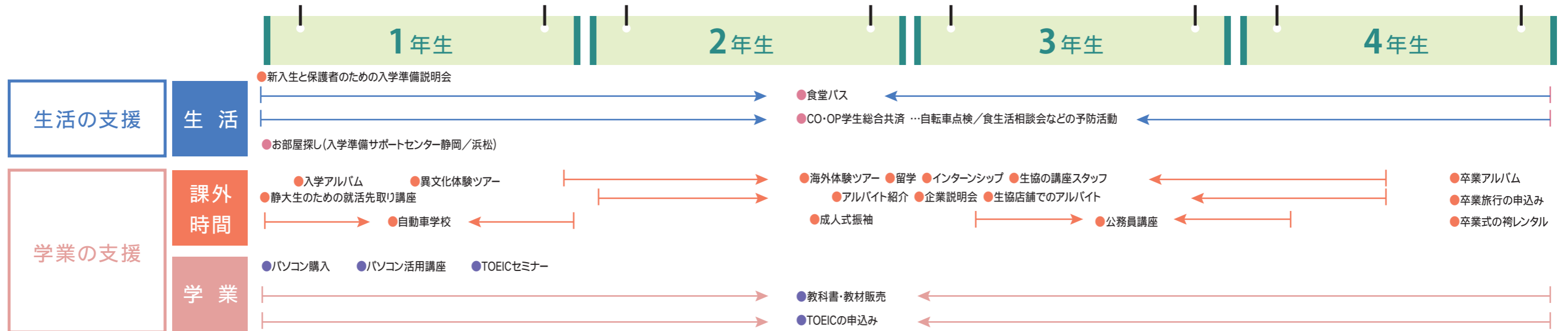

入学までの準備フローチャート

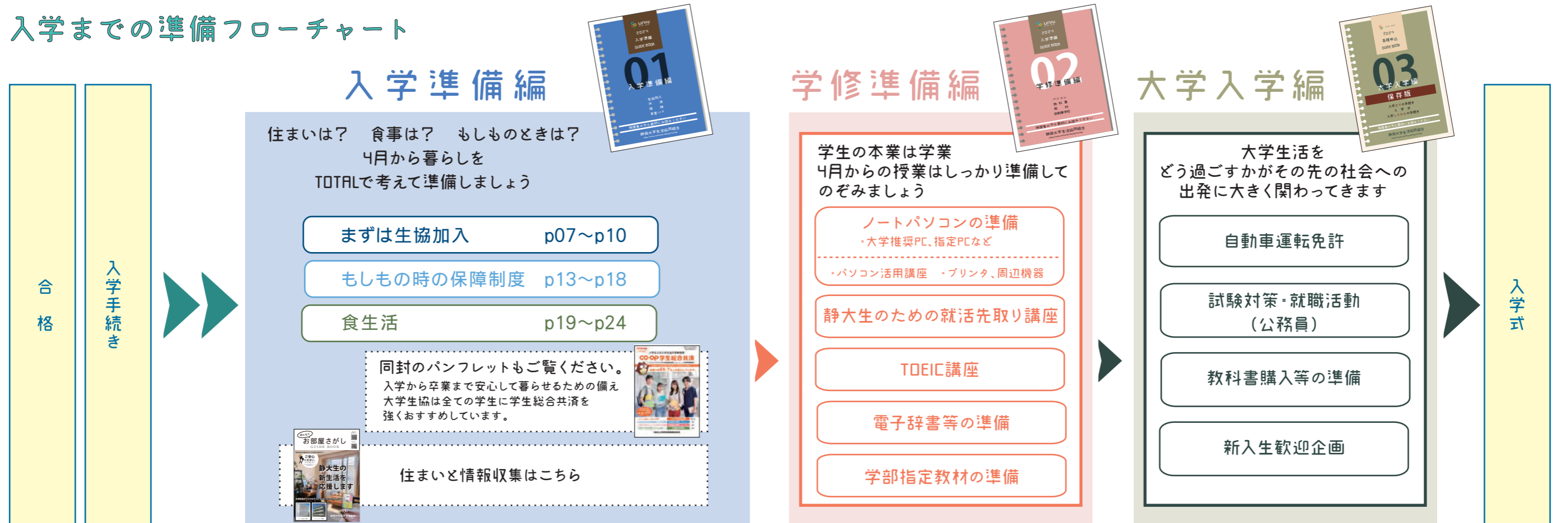

合格が決まったら

新入生と保護者のための

入学準備説明会

または入学準備サポートセンター

にご参加ください。

※ご参加いただくには、事前予約が必要となります。

新入生と保護者のための
入学準備説明会



入学準備サポートセンター
＜住まい探し＞

静岡キャンパス



浜松キャンパス



入学前に知っておきたい、リアルな情報が分かる！

新入生と保護者のための 入学準備説明会

こんな方におススメ

- すべての静大新入生と保護者の方
- 大学の寮へ入る方
- 何を準備したら良いかわからない方
- キャンパスを見たい方

※遠方で来られない方は、簡易版オンライン開催の用意もございます。

入学準備説明会へ参加申込をする。

入学する前に準備してほしいことや大学生活の疑問を解決します。

住まいを探す場合、まずは入学準備サポートセンターの予約をお願いします。

基本的には、入学準備サポートセンター内にて説明会と同等の内容を用意しております。予約枠のタイミングが合えば、午前中に住まい探しのみ行い、午後に入入学準備説明会に参加する形で構いません。

申込み方法

LINEメニューの「サポートセンター」→「入学準備説明会はこちら」



*新入生本人のお名前、メールアドレスでご登録ください。



先輩のアドバイスで、
静大生に特化した住まい探し

入学準備サポートセンター

こんな方におススメ

- 住まいを探している方
- 一人暮らしをするか自宅から通うか悩んでいる方
- パソコンやプリンタ、TOEIC教材などを実際に見て確認したい方
- 静大生の先輩へ直接、話を聞きたい方

入学準備の不安を一気に解決！

入学準備説明会



タイムテーブル

会場参加版 120分

※変更となる可能性もございます。詳しくは申込WEBページをご参照ください。

本日の内容について・生協について	10分
学生生活の体験談 先輩学生より、大学生活の経験をお話します。	10分
各ブースめぐり ※4つのブースすべて回ります ●学修環境（パソコン・教科書・教材・講座） ●食生活・店舗見学 ●病気やケガに備える（生協・共済） ●何でも相談コーナー（自動車学校や大学生活全般について）	90分
クロージング	10分

■日程 AM…10:00-12:00 PM…14:00-16:00

推薦合格の方	前期合格の方	後期合格の方
各キャンパス会場参加 2/17(土)AM/PM 2/18(日)AM	各キャンパス会場参加 3/9(土)AM/PM 3/10(日)AM 3/16(土)AM/PM 3/17(日)AM	各キャンパス会場参加 3/23(土)AM/PM 3/24(日)AM
オンライン参加 2/18(日)PM	オンライン参加 3/10(日)PM	オンライン参加 3/24(日)PM

※各日程2日前の正午までにお申込みをお願いします。2日前18時までにメールにて開催案内をお知らせします。メールが届かない場合や、メチを過ぎての問合せは公式LINEにてお願いします。

■場所 会場参加… 静岡キャンパス または 浜松キャンパス
オンライン… 静岡・浜松合同で、ZOOMにて予定しています

重要 保護者の方と一緒に読みいただき手続きをお願いいたします

静岡大学生協 生協・ 共済加入 のご案内



1 生協は加入してご利用ください。

POINT 96.8%の新生入生が生協に加入しています。(出資金は卒業時(脱退時)に定款の定めに基づき返還されます。)

2 在学中の病気やケガに備えて共済・保険の加入をおすすめします。

POINT 大学生協の保障制度は、アルバイト先でのケガやインターンシップ中の賠償事故にも対応します。

3 静岡大学生協主催の入学準備説明会にご参加ください。

POINT 先輩上級生と一緒に、入学前までの準備で必要な事・大学生活の事をお伝えします。

入学手続きとあわせて下記の期日までに大学生協への加入をおすすめください

共通試験を課さない 推薦の方	共通試験を課す 推薦の方	前期試験の方	後期試験の方
2023年 12/ 25 (月) まで	2024年 2/ 26 (月) まで	2024年 3/ 18 (月) まで	2024年 3/ 28 (木) まで

入学手続きが終わったら、
生協加入の手続きをお願いします

- 出資金は、70口21,000円をお願いしています(1口300円)。
- 出資金は、卒業時に返還いたします(お手続きが必要です)。

「安心プラン」「基本プラン」を
おすすめしています

大学生活をより安心快適に過ごしていただくために、
新入生の皆様には共済・保険等を組み合わせた
静岡大学生協の「安心プラン」「基本プラン」をおすす
めしています。

店舗のご紹介

静岡キャンパス、浜松キャンパスそれぞれに、教科書・文具等を扱っている店舗と食堂、住まいの紹介窓口、
共済窓口があります。静大生協は大学生活を総合的にサポートいたします。

静岡キャンパス



- A** フードショップ銀杏
生協本部(2F)
共済カウンター
- B** 静岡ショップ
トラベルセンター
第一食堂
- C** 第二食堂
- D** 第三食堂
農学ショップ
- E** 教育ショップ
- F** 住まいのカウンター

浜松キャンパス



- B** 北館食堂
北館ショップ

- A** 南館食堂
南館ショップ
住まいの紹介
共済カウンター
トラベルセンター

静大生協は入学から卒業までサポートします まずは静大生協にご加入ください

入学手続きとあわせて、**静大生協・共済加入**の手続きと
生協電子マネー事前チャージ・食堂パスの
申込手続きをお願いします



大学生協とは？

大学生協は学生・院生・教職員が自分たちの大学生活をより良くするために設立した組織です。静岡大学生協も静岡大学から福利厚生充実のための業務委託を受けており、組合員になった方々が様々なサポートを受けられるよう購買・書籍・旅行・住まい・学内講座などの事業運営を行っています。また、組合員のみなさまからの声を元にサービスの改善や向上に努めています。



<CO・OP学生総合共済勧誘方針>

日本コープ共済生活協同組合連合会、静岡大学生協同組合では、CO・OP学生総合共済のお勧めにあたり、「金融サービスの提供に関する法律」にもとづいて、つぎの勧誘方針を定めていますので、ご案内いたします。

- (1) CO・OP学生総合共済のお勧めにあたっては、消費生活協同組合法、金融サービスの提供に関する法律、消費者契約法、個人情報の保護に関する法律およびその他各種法令等を遵守し、適正なお勧めに努めます。
- (2) CO・OP学生総合共済のお勧めにあたっては、保障の内容、重要事項等を組合員の皆さまにご理解いただけるよう努めます。
- (3) CO・OP学生総合共済のお勧めにあたっては、組合員の皆さまの意向にそって、無理のない時間帯や場所等の配慮に努めます。
- (4) 万が一共済金の支払事由が発生した場合におきましては、迅速かつ的確な共済金のお支払いができるよう努めます。
- (5) 個人情報保護の重要性を認識し、ご契約に関する情報等については、適正かつ厳正に管理いたします。
- (6) 組合員の皆さまのご意見等の収集に努め、今後の共済開発やお勧めに反映していくよう努めます。

<定款・個人情報保護基本方針>

静岡大学生協同組合の定款・個人情報保護方針は、ホームページに全文記載しています。大学生協加入前にお読みください

https://www.univcoop-tokai.jp/sucoop/etc/im_detail.php?im=block_info_id=69

https://www.univcoop-tokai.jp/sucoop/etc/etc_70.html

<引受保険会社>

東京海上日動火災保険（就学費用保障保険）

2023年8月 23TC-003250

組合員になるためには

生協出資金は

70口 **21,000** 円

をお願いしています

生協出資金は卒業時に
定款の定めに基づき返還します

静岡大学生協は静岡大学の学生・教職員の出資金で運営されています。学内にある生協のお店をご利用いただくにあたっては、静岡大学生協の組合員になっていただくことが生協法によって定められています。まずは大学生協への加入をお願いいたします。

加入プランについてはp.17~をご覧ください ▶▶▶

大学生協に加入して出来ること

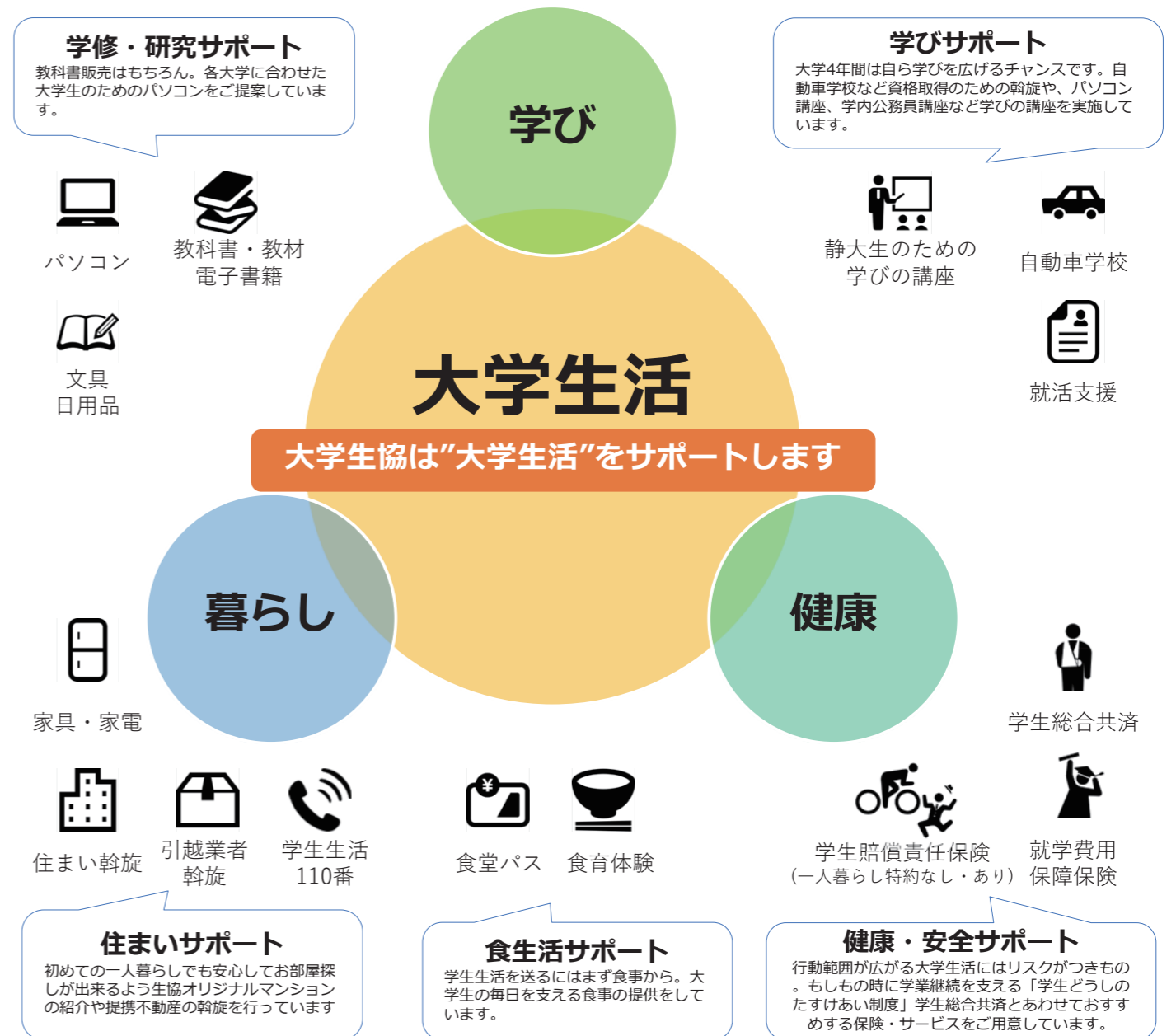

1

大学生のための
共済・保険

大学生のための 共済・保険について

大学生活は高校までとはちがいます

大学生になると、高校生の時と比べて想像以上に行動や環境が変化します。「今まで何も起こらなかったから、自分だけは大丈夫」とは言えません。大学生活の中で遭遇するかもしれない万が一に備えておくことも大切です。特に学業継続への影響が大きい長期入院や危険が大きいスポーツへの保障など大学生活にあった保障があるものを選ぶことが大切です。



大学生には 大学生向けの 保障が必要です

これまでに他の学資保険や子供向け保険・共済に加入されている方も多くはありますが、在学中に満期を迎えるものが少なくありません。在学中に無保障状態にならないようご注意ください。また、満期を迎え大人向けの保障内容や掛金・保険料になることもあります。大学生協の学生総合共済は大学生のための制度ですから、お手頃な掛金で大学生活のリスクに備え充実した保障内容になっています。ぜひご加入ください。



学生総合共済は保険とは違います

学生総合共済は、困ったときにお見舞（共済金）をおくすることを目的とした、学生どうしのたすけあいの制度です。掛金は、自分のためだけでなく、全国の約69.7万人の加入者をたすけるために使われます。また、扶養者にもしものことがあった時の保障も含まれています。学生総合共済はみなさんのご理解とご協力によって成り立っているため、すでに他の保険に入っている方を含め、すべての新入生に加入をお願いしています。



CO・OP学生総合共済契約引受団体：日本コープ共済生活協同組合連合会

静大生に多いケガ・病気の共済給付実績

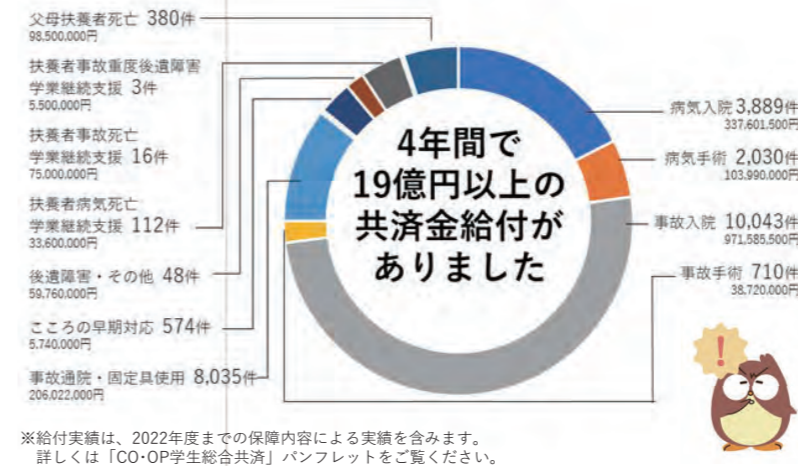

東海地区の学生総合共済 給付実績

2019年4月～2023年3月（4年間）

給付件数 **25,840件**

給付金額 **19億3,601万9,000円**

この実績は東海地区の大学生協の学生総合共済加入者の数字ですので、さらに多くの方が病気にかかったりケガをされていることが想定されます。もしもこの時の備えとして、大学入学時には学生総合共済への加入をご検討ください。

※給付実績は、2022年度までの保障内容による実績を含みます。詳しくは「CO・OP学生総合共済」パンフレットをご覧ください。

通院2日 給付4,000円 アルバイト先へ通勤中に車に衝突され、手足をケガ。治るまでアルバイトを休んだ。気を付けていても事故に巻き込まれることはあるので、危険を予測しながら生活しましょう。	入院5日 手術あり 給付100,000円 入院した時CTを撮影したら子宮内膜症が判明した。共済金手続きの対応が親切でありがたかった。	入院3日 給付30,000円 歯科の定期健診でレントゲンを撮り、親知らずがあることが判明。抜歯のため3日入院した。大学在学中に入院すると思ってもみなかったため、共済に入っておいてよかったと思った。共済金請求手続きも、丁寧に対応していただき助かりました。	手術 給付50,000円 気がついたら皮下腫瘍ができていて、手術をした。窓口でくわしく手続きについて説明してくれた。全国の仲間を支えていただき、病気になった時安心して生活することができました。ありがとうございます。
--	--	--	---

よくある賠償事故

学生賠償責任保険の 保険金支払事例（全国）

2021年4月～2022年9月

洗濯機ホース接合部が外れ水もれし、室内および家財が水にぬれ損害を与えた。 支払保険金 790,317円 「一人暮らし特約あり」の事例	自転車走行中、マンションから歩いて出てきた歩行者に衝突しケガをさせた 支払保険金 5,944,508円	実験で遠心機を使用中、蓋を閉めずに遠心してしまい、ローターの接続部が破損した。 支払保険金 1,554,850円
---	---	--

こころの病の給付状況と事例

保障内容	CO・OP 学生総合 共済	学生賠償 責任保険
うつ病など 精神疾患による 入院・長期入院を 保障	●	
こころの早期対応保障 精神疾患の診療を受けたとき、 共済期間(1年)につき1回	●	

こころの不調を訴える学生
が増えていきます。
保障を必ずご確認ください。

静岡大学生こころの
早期対応保障

1年間 **17件**

(2022年4月～2023年3月)

学生生活のもしもにそなえる 大学生協の保障制度とサービス

静岡大学の学生が安心して大学生活を送れるようサポートします

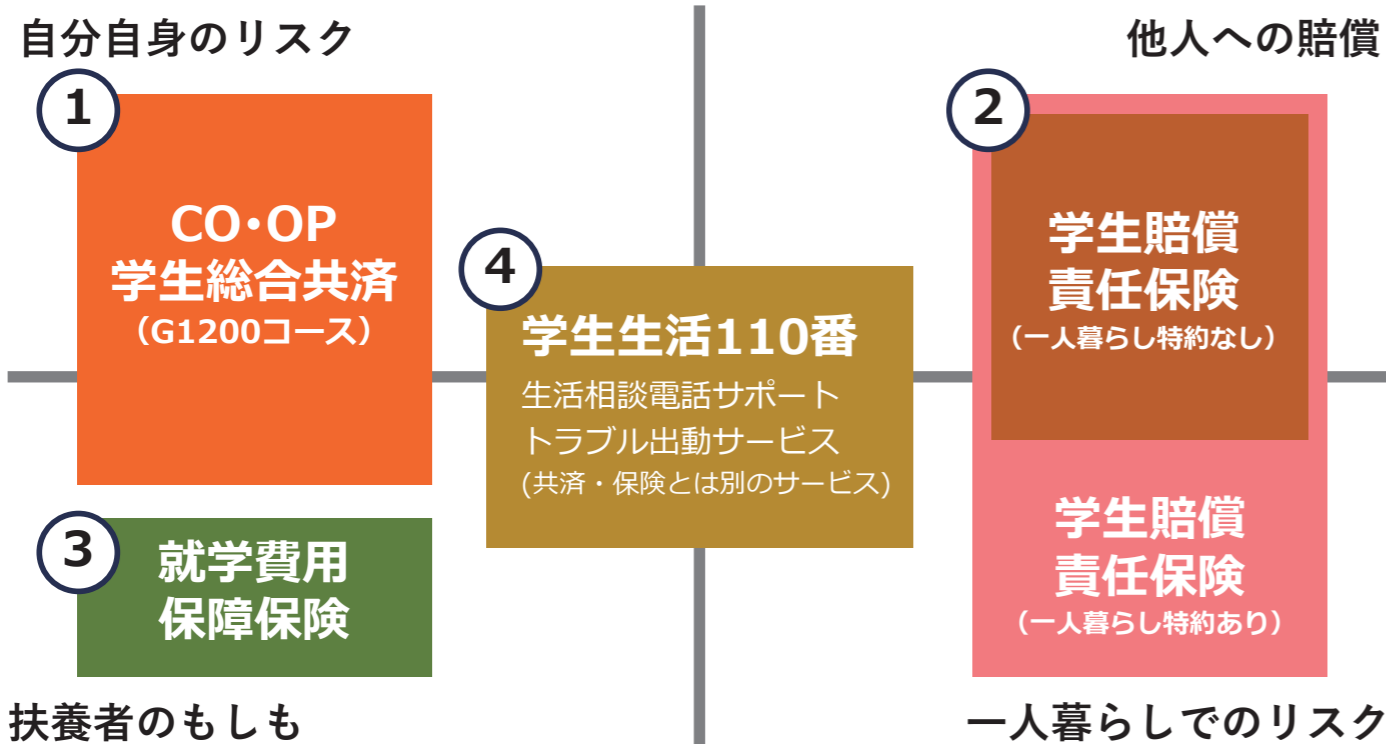

すべての新入生に安心プランの加入をおすすめしています

静岡大学生協では新入生のみなさんが大学生活をはじめるときにあたり、おすすめの保障やサービスが含まれる「基本プラン」と卒業までより安心して過ごしていただくための「安心プラン」をご用意しています。安心の備えをご準備いただくことを心より願っております。

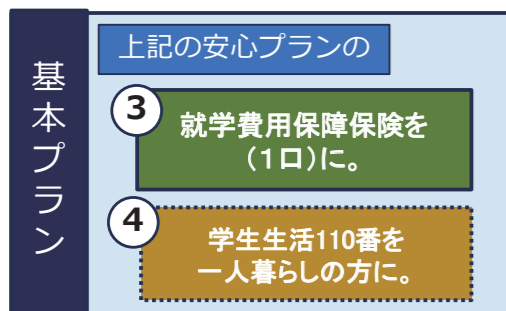
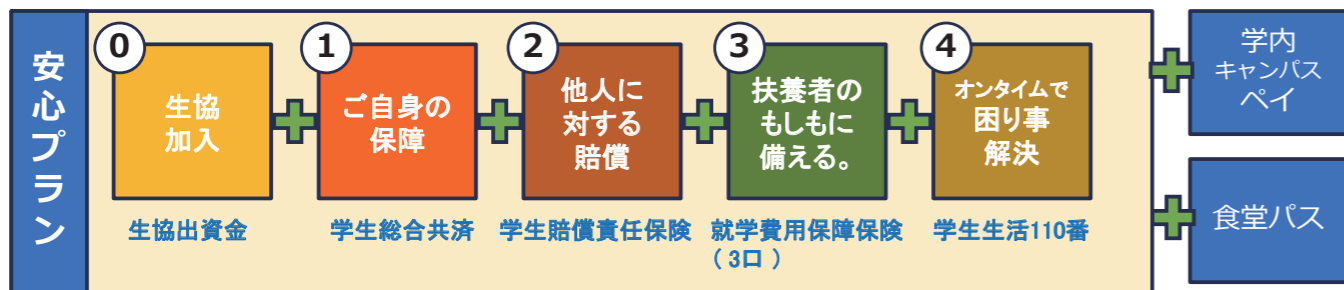

就学費用保障保険は、扶養者の方にもしもがあった際に**学費だけでなく、定期券代・教科書代などの学資費用**をサポートする保険です。静岡大学の学資費用に合わせ3口加入の安心プランをお勧めしています。(17ページをご覧ください)



ご加入に際しては、必ず同封のこちらのパンフレットおよび重要事項説明書をご確認ください。

プラン表は17ページへ。

CO・OP学生総合共済 Q&A

Q 他の保険に入っているのですが、共済には加入しなくていいですか？

A すでに加入している保険・共済があっても、あわせて加入されることをおすすめします。

学生総合共済は他の保障がある場合でも共済金の請求手続はできます。医療費以外の支出があっても充当できるので安心です。以下のチェック表も参考にしてみてください。

	チェック項目	学生総合共済・保険(学賠)	現在加入している保険
自分に対する保障	病気やケガによる入院の日額保障はいくらですか？	10,000円	円
	入院は何日目から何日分保障されますか？	1日目～360日分まで	日目～ 日分
	うつ病などこころの病による入院も保障されますか？	保障あり	あり・なし
	アルバイトや旅行・留学(国内外)中も保障されますか？	保障あり	あり・なし
	学業継続のために扶養者の万が一に備えた保障はありますか？	扶養者事故死亡 扶養者事故重度障害 500万円	あり・なし
	学内に共済・保険の相談コーナーはありますか？	生協の窓口あり	
他人に対する保障	以下の事例は保障の対象になりますか？		
	自転車通学中に他人にケガをさせたり、他人の物を壊した。	保障あり	あり・なし
	教育実習中に生徒にケガをさせた。	保障あり	あり・なし
	インターンシップ中やアルバイト先で備品を破損させた。	保障あり	あり・なし
学生本人が加害者になった時の示談交渉サービスはありますか？	示談交渉サービス付	あり・なし	
保障期間	在学中に満期を迎えませんか？	入学から卒業予定年まで	年 月まで
	プランや掛金が切り替わっていませんか？	1年間の掛金 円 (共済) 14,400 卒業予定年まで	年間の保険料 円 プラン対象 歳～ 歳

Q 自宅通学なので加入しなくてもいいですか？

A 病気やケガ・賠償責任などのリスクは一人暮らしの方と同じです
一人暮らしの方と同じように加入をおすすめします。

Q アパート契約の際に「火災保険に加入してください」と言われたのですが

A 学生賠償責任保険一人暮らし特約あり(19HK)で保障されます。

家主に対して、他の部屋の方に対して、自分の家財に対してそれぞれ保障されます。詳しくは「CO・OP学生総合共済」パンフレットをご覧ください。

学生総合共済とあわせておすすめする保険 いいねと言われる7つの特長

プラス
+1

- ポイント 1 学生生活にあった保障内容**
ケガによる通院を1日目から保障(学生総合共済)
学生賠償責任保険は示談交渉サービス付(国内のみ)
- ポイント 2 24時間365日、国内・海外問わず保障**
大学の正課中や通学中はもちろん。アルバイト中やインターンシップ中など日常生活もサポート。留学中など海外での病気や事故でも対象に。(学生総合共済)
- ポイント 3 “学生どうしのたすけあい”お手頃な掛金で充実した保障**
学生総合共済は1カ月あたり1,200円。学生どうしたすけあいの思いからできた制度です。
- ポイント 4 扶養者のもしもの時でも学業継続をバックアップ**
扶養者がもしもの時でも学業継続を支えます。(学生総合共済)(就学費用保障保険)



就学費用保障保険(総合生活保険) ご加入について

就学費用保障保険は扶養者が病気やケガで死亡したり、ケガで重度後遺障がいを持って学生本人が扶養者に扶養されなくなった場合の学資費用をサポートする保険です。
※学生総合共済には、500万円の扶養者事故死亡保障がありますが、病死の場合は対象外のため、学資費用を保障する保険としておすすめしています。

学資費用の保障とは
※大学に納付する授業料、実験・実習費など
※大学からの指示に基づく教科書・教材などを購入した費用
※通学のための定期代および一人暮らしの方の家賃(口数に関わらず年間10万円限度)
大学授業料や教科書・教材等のほか、**通学定期代・一人暮らしの賃借料も対象です。**

◎1口加入の場合、上記の学資費用(実費)を卒業予定年まで**1年間最高25万円**まで保障します。

ご参考 静岡大生の学資費用はどれくらい?
年間の授業料(学士課程・昼間コース) 535,800円
教科書・参考書代 2万円~4万円
※年間授業料、教科書代は学部・学年によって異なります。

年間で約1.5万~約5.0万円の学資費用負担に備えるために**3口加入**がおすすめです



ポイント 5 学内で共済・保険の相談ができる



講義の空きコマや昼休みなどにキャンパス内の生協窓口で気軽に給付申請手続きや相談が出来ます。「申請にはどんな書類が必要なのか」といった疑問にお答えしていきます。

キャンパスに通学しない時期でもコープ共済センターで各種お手続き・共済金請求が可能です。

ポイント 6 病気やケガをしないための予防活動

○大学祭「健康フェスタ」

毎年11月に開催される大学祭に、健康フェスタを出展。啓発活動を行いました。



○自転車無料点検

プロの整備士による自転車無料点検を実施。ブレーキなどをチェックします。



ポイント 7 学生生活無料健康相談テレホン (学生総合共済加入者のための安心サポート)

○からだところの健康相談 ○くらしの相談

からだところに関する悩みに専門の相談員がお答えいたします。対面では相談しにくい内容でも時間帯に関係なく安心して利用できます。

一人暮らしで困ったことやストーカーのトラブルなど、生活している上で困ったことの解決をお手伝いします。

24時間
365日
無料

保護者も
利用できます

専門の相談員が
お答えします

【ヘルスアドバイザー】
看護師・保健師・管理栄養士
【専門医】
内科、整形外科、外科、精神・神経科、眼科、産婦人科
【メンタルヘルス】
臨床心理士など

※学生生活無料健康相談テレホンの連絡先ご利用方法は、共済証書送付時にご案内します。
※病気になったりケガをしたりしなくても受けられるサポートとして、多くの学生・保護者に利用されているサービスです。
※応急処置・近所の病院の紹介、急に具合が悪くなったとき夜間でも受診できる病院の紹介のご相談に応じます。

プラス1 安心がつづく 学生総合共済にご加入された方が卒業後に継続可能な保障
新社会人コースで卒業後も安心

新社会人コース B1200コース 掛金払込方法: 月払/口座振替
加入できる年齢(発効日の時点)/満29歳まで
保障期間/満30歳の満期日まで

月掛金 1,200円

3つのおすすめポイント

- ポイント 1 月**1,200円**のお手頃な掛金で、続けやすい
- ポイント 2 学生総合共済と変わらない入院日額**10,000円**・ケガ通院日額**2,000円**の保障
- ポイント 3 30歳まで続けられ、30歳満期後も**健康状態に関わらずCO・OP共済へ継続可能**

詳しくはパンフレットをご覧ください。 →

ご加入の手続きについて
新社会人コースにご加入するためには、加入時点で**ご本人もしくは保護者の方が地域生協(コープ)の組合員である必要があります。**
・現時点で、保護者の方が地域生協の組合員である場合、加入申込書(またはWEB申込画面)の「地域生協(コープ)加入状況」欄に、加入している生協名、組合員の氏名等をご記入ください。卒業時の手続きがスムーズにできます。
・現在、地域生協(コープ)の組合員でない方は、ご本人もしくは保護者の方が、お近くの地域生協(コープ)にご加入しておくことをおすすめします。

「学生生活110番」は、24時間365日トラブルに遭った時のオンタイムでのサービス (共済・保険とは別のサービス)

生活相談
電話サポート

トラブル
出動サポート

大学生になると行動範囲が広がり、トラブルに遭う機会も増えます。学生の皆様の様々な悩みトラブルに対して、相談・各種機関の窓口紹介・トラブル出動サポートを24時間・365日提供しています。一人暮らしの方はもちろん、自宅生の方も、学生もご家族も安心してご利用いただけます。

○インターネットで変なサイトを見ていたら請求が来た! どうしたらいいの? ○アルバイトを辞めさせてくれない。辞めたい。○カギを落とした! 部屋に入れない! ○自転車がパンクした○夜間に熱が出た。診てもらえる病院はあるの?...等の学生生活にまつわる様々なトラブルを電話サポート・出動サポートで対応します。

詳しいサービス内容は同封のこちらのパンフレットをご確認ください。⇒



静岡大生のためのプラン

安心プランでご加入ください。

安心プランは静岡大学生協加入と静岡大学の学生生活にあった保障・サービスのおススメプランです。充実した大学生生活の土台となる、心と身体の健康と学業継続のため、大学生にあった保障にご加入ください。

静岡大学生協はみなさんの出資金で運営されています。この出資金はご卒業時(脱退時)に定款の定めに基づき返還します。	1	静岡大学生協加入出資金	70口 21,000円
自分自身のリスクに備える 学生本人の病気がケガを国内・海外問わず保障します。こころの病による入院も保障します。	2	CO・OP学生総合共済 G1200コース	1年間の掛金 14,400円 ※2年目からは口座振替
他人への賠償に備える 他人に迷惑かけた場合の賠償責任を保障します。正課の講義中だけでなく、日常生活やインターンシップ中の賠償事故も対象です。	3	学生賠償責任保険 (示談交渉サービス付)	一人暮らし特約なし(19H) 1年間の保険料 1,800円 ※2年目からは口座振替
一人暮らしでのリスクにも備える 日常生活の賠償事故と合わせて住まいの家財損害や盗難・借家人賠償等も保障します。			一人暮らし特約あり(19HK) 1年間の保険料 8,500円 ※2年目からは口座振替
扶養者のもしものに備える 扶養者にもしものことがあっても学業を続けるための学資費用をサポートします。	4	就学費用保障保険(19W)	2028年卒業予定(4年制)*1 1年目の保険料 (1口) 2,600円 2年目からは口座振替
2 CO・OP学生総合共済 + 3 学生賠償責任保険 + 4 就学費用保障保険 の合計			
日常生活のトラブルに備える 住まいや自転車等での「困った」を解決するサービスです。24時間365日いつでも電話で相談できます。	5	学生生活110番*2	4年間の会費*1 9,450円 ※卒業までの一括払い
生協電子マネーのチャージ 4~5月に使う教科書購入費用や昼食代・文具代などにお使いいただけます。詳細はp.19をご覧ください。	6	生協電子マネー事前チャージ	30,000円
1 生協加入出資金 + 2 CO・OP学生総合共済 + 3 学生賠償責任保険 + 4 就学費用保障保険			生協への払込金額
5 学生生活110番 + 6 生協電子マネー事前チャージ の合計			

■アパート契約と学生賠償責任保険（一人暮らし特約あり）ご加入について

- 大学生協で住まい（アパート・下宿など）を契約された方は、一部例外の物件を除き「学生賠償責任保険（一人暮らし特約あり）」「学生生活110番」が含まれるプランにご加入くださいますようお願いしています。
- 契約された住まいの管理者が指定する火災保険に加入済みの場合は、加えて二重に「一人暮らし特約あり」にご加入いただく必要はございません。
- 大学寮に入られる方も「学生賠償責任保険（一人暮らし特約あり）」が含まれるプランにご加入くださいますようお願いいたします。
- 自宅生（実家から通学）で、ご入学後に一人暮らしを始められた場合には、学年の途中からでも「一人暮らし特約あり」にご加入いただけます。

※CO・OP学生総合共済は学生組合員で発効日の年齢が満34歳以下の方がご加入できます。「留学生・扶養を受けていない方」は掛金・保障内容が異なります。お手続きの前にコープ共済センターまでお問い合わせください。
コープ共済センター 0120-16-9431

安心プラン・基本プランと払込金額内訳

自宅外生（アパート・大学寮などで一人暮らし）		自宅生（実家から通学）	
安心プラン	基本プラン	安心プラン	基本プラン
●	●	●	●
+	+	+	+
●	●	●	●
—	—	●	●
●	●	—	—
●	●	●	●
3口加入（7,800円） 口数は変更可能	1口加入（2,600円） 口数は変更可能	3口加入（7,800円） 口数は変更可能	1口加入（2,600円） 口数は変更可能
30,700円	25,500円	24,000円	18,800円
+	+	+	+
●	●	●	—
+	+	+	+
●	●	●	●
91,150円	85,950円	84,450円	69,800円

※上記（払込金額）の合計以外に「Webシステム使用料」500円がかかります。

5

大学生協の食堂で使える、食事専用のお得な定期券システム 食堂パス

上記おすすめプランの金額に食堂パスの金額を追加してください

食堂パスについての詳細はp.21ページでご確認ください。

*1「就学費用保障保険」の1口あたりの保険料と、「学生生活110番」の一括払いの会費は、卒業までの期間により変わります。詳しくは各パンフレットかホームページでご確認ください。
*2「学生生活110番」は共済・保険とは別のサービスです。全国大学生生活協同組合連合会の商品で、ジャパンベストストレスキューシステム株式会社がサービスを提供しています。大学生協の組合員が加入できます。

大学生協アプリと 生協電子マネーを活用しよう

大学生協アプリとは

大学生協アプリは組合員証と電子マネーが一体となったスマホアプリです。生協加入が終わったら入学までにダウンロードをしておきましょう。

大学生協アプリで できること

- デジタル組合員証**

組合員登録情報が確認できます。
- 学生証決済をスマホで確認**

残高もその場で確認できます。食堂や購買の利用履歴が確認できます。
- ポイントは即時マネー化**

ポイントは決済後すぐに付与されるから1円単位で次のお支払いに使えます!
※ポイントの付与が遅れる場合があります
- 店舗やお得な情報配信**

営業時間や臨時休業、店舗からのお得な情報をお届け!
- 住所・連絡先等変更**

一人暮らしを始めた・自宅に戻った等の住所・連絡先等の変更がアプリでできます。
- 電子マネーのチャージ**

電子マネーが足りなくなったら自分や保護者のスマホアプリからチャージの手続きができます。

○入学までに大学生協アプリの登録をお願いします

くわしくはこちらをご覧ください。



※生協の加入手続きを済ませた当日には設定できません。翌日以降の登録をお願いします。
※生協加入Webで使用した入学者本人の「メールアドレス」が必要です。
※認証には携帯電話番号が必要です。(SMSを受信する必要があります)

静岡大学生協のお店だけで使用可能な「電子マネー」です

大学生協アプリにはお金をチャージし、生協の購買や食堂で使用できる電子マネー機能がついています。事前にチャージしておけば、混雑しているお昼休みでもスムーズにお会計をすることが出来ます。もちろん教科書の購入でも使用できます。

○キャッシュレスでスピーディー

事前にお金をチャージすれば、スピーディーチャージ残高が少なくなってきたら生協に設置されている専用チャージ機、またはレジでチャージ

○ポイントが貯まる

生協電子マネーで生協のお店を利用すると200円(税別)につき1ポイント。ポイントは次回決済時に優先的に使用されるため、使い忘れありません。
※ポイント対象外の商品やサービスがあります。ポイント付与率は変更になる場合があります。



入学前の事前チャージをお願いしています

入学前事前チャージは、初日からすぐに利用できるように事前チャージしておく仕組みです。生協加入と合わせて生協電子マネーのチャージ(入金)申し込みをお願いします。

入学してすぐに使える

事前にチャージをしておくことで入学後すぐに使用できます。

入学して必要なものをすぐに揃えられる

入学してすぐに生協の購買や食堂が利用できます。チャージをしておけば万が一お財布の中にお金が無くても必要なものを購入したり、食事をする事が出来ます。

入学前事前チャージ

30,000 円

チャージしていただくお金は学内の大学生協の店舗でのみ利用可能な電子マネーです。教科書の購入にもご利用いただけます。

○教科書の購入

選択科目の教科書は教科書一斉販売にて行います

1年前期の教科書代の目安

10,000円～30,000円

教科書販売の詳細は
新入生応援サイトにてご確認ください ▶▶▶



○食堂でも使えます

食事のみ使える「食堂パス」という機能もあり、併用可能です

○文具・日用品の購入

講義ごとに文具や教材を指定される場合もあるので入学後履修する講義が決まってからご準備いただくことをおすすめします。生協の店舗では文具は定価の20%OFFになりますので是非ご利用ください。

大学生協アプリと 生協電子マネーを活用しよう

食堂パスとは

年間の通常授業日150日 18600円/1200円まで
生協の食堂で利用できる「**食堂定期券**」の仕組みです。

お申込みいただいた方には、大学生協アプリの生協電子マネーに食堂パス機能が追加されます。



充実した大学生活は食事から
みなさまのキャンパスライフを
「食堂パス」がサポートします

出費の中で手軽にいつでも節約できるのは「食費」。仕送り前、アルバイトの給料日前など、お金がないときにはつい食事を抜いたり、安価なもので済ませがち。でも、必要な栄養を取らないことでの体への影響は、若くてもじわじわと身体をむしばんでいくものです。

健全な体力の維持に必要な栄養や熱量をきちんと毎日とることが、元気で充実した大学生活の基本です。大学生協では、毎日バランスの良い食事をとるためにあらかじめ『食費』を確保しておくことが大切だと考え、年間の食堂利用定期券『食堂パス』をご提案しています。

食堂パス利用可能店舗・対象商品

食堂店舗

すべてのメニューで
ご利用いただけます

懇親会のぞく

食堂のメニューを
X (旧Twitter) でチェック!

購買店舗

一部の商品でご利用
いただけます

購買利用可能商品

- ・生協手作り弁当
- ・けんこうサラダ
- ・管理栄養士監修弁当



〔静岡〕
第一食堂
第二食堂
第三食堂

静岡



〔浜松〕
北館食堂
南館食堂

浜松



〔静岡〕
フードショップ銀杏
教育ショップ
農学ショップ

〔浜松〕
北館食堂
南館食堂

『食堂パス』をおすすめする 3つの安心ポイント

POINT
1

大学の生協食堂で食べられるから安心

生協食堂では、以下の4点にこだわり、季節感や旬を大切に、楽しく美味しい食事の提供に努めています。

1. 安心の食材を使用
2. 安価で良質、栄養価のあるメニューの提供
3. 食の大切さを考えるとりくみ
4. 安心して食事ができる場の提供



POINT
2

1年分の食費を確保!

お得で便利な『食堂パス』残高返金制度もあるので安心

1年間の開講日は150日間。(利用可能日ページにてご確認ください)『食堂パス』は150日分の食費を一括して前払い、しかも1日の上限金額に達するまで何度でも利用できてとても便利。割引で購入できるので、とてもお得です。購入金額よりご利用金額が少なければ、差額は翌年に繰り越せるので、無駄にはなりません。

食堂パス
利用可能日



POINT
3

ちゃんと食べてる? 利用状況が確認できるので安心

univcoopマイポータルの食堂利用履歴にて前日までの利用履歴が表示されます。メニュー名はもちろん、食べた場所や時間、カロリーや栄養価もチェックできます。保護者の方もご登録が可能ですので、ご自宅からチェックすることができます。

利用者の声



情報学部2年 N.Kさん
(食堂パス昼2食利用)

1年前期は毎食自炊に力を入れていました。自分の好きなものを作って食べられるということもありやる気がありました。しかし、大学生になるとやる事が多くこれまでより忙しくなります。移動時間や次の授業の準備の時間、授業が終わってからも課題や試験対策など、あまり時間はありません。また、食べたいものを作ると偏りが出て体重もかなり落ちてしまいました。そこで私は、後期からは学食を利用するようになりました。昼休憩は大学内で昼食を済ませることで時間に余裕が生まれ、体重も戻りました。疲れて自炊する気力がない時や課題のようなやる事があるときに利用すると負担がなく便利です。サークル活動をしたい方も利用することを強くお勧めします。自炊1つに絞るのではなく選択肢を広げておくことが大切です。



静岡大学生協がすすめる 2つのプラン



1 食堂パス「1日600円プラン」

自宅生などお昼中心に利用する方におすすめです。

昼食1食利用
の方におススメ

1日の利用限度額	最大利用日数	最大利用額
600円(税込)	150日(1年分)	90,000円(税込)

販売価格

81,000円

最大9,000円お得

2 食堂パス「1日1,200円プラン」

一人暮らしの方や部活・サークルなどで長時間学内に滞在する方におすすめです。

昼タ2食利用
の方におススメ

1日の利用限度額	最大利用日数	最大利用額
1,200円(税込)	150日(1年分)	180,000円(税込)

販売価格

144,000円

最大36,000円お得

食堂パスの利用可能日は原則通常授業日となります。
最新の利用可能日については静岡大学生協Webサイトを
ご覧ください

※学事日程の変更により利用可能日が変わる場合がございます。必ず確認してご利用ください。

食堂パス
利用可能日



食堂パスの詳細は
ホームページよりご確認ください

申し込み方法について

生協・共済・生協電子マネー事前チャージと合わせてお申し込みください。
申し込み詳細は加入Webマニュアルをご確認ください



食堂パス Q&A

Q 利用限度額まで食べきれなかった場合や、
利用しない日があった場合はどうなりますか？

A 「残高返金制度」があるので、お金は無駄になりません

「食堂パス」の利用期間が終了した時点で、ご利用累計金額が購入金額に満たない場合は、その差額を電子マネーチャージで返金します。もしくは、翌年の食堂パス購入費用に充てることも出来ます。
(生協電子マネーへの返金の場合は、事務手数料1,100円が必要です。)

Q 食堂パスを申し込めば、
大学生協アプリの生協電子マネーへのチャージは必要ありませんか？

A 食堂パスは食事にしか使えませんので、チャージもお願いします

食堂パスは、食堂など食事でのみ利用できる定期券のような機能です。教科書や文具など、勉強に必要なものを購入したり、食事以外のお菓子やドリンクといったものを購入する時には、大学生協アプリの生協電子マネーへのチャージをしておく必要があります。また、食堂パスの1日の利用限度額を超えて食事をする場合は、生協電子マネーにチャージされていれば、不足分をそのまま支払うことが出来ます。これらのことから、生協電子マネーへのチャージをしておくことをおすすめしています。

Q 1日の限度額を超えたらどうなりますか？

A 超過分を生協電子マネー、または現金でお支払いください

1日の限度額を超過した場合は生協電子マネーまたは現金でお支払いください。また、限度額内であれば複数回に分けて利用いただいても構いません。

Q 様子を見て後期から申込をすることはできますか？

A 食堂パスは1年間分を春にお申し込みいただけます。

そのため、締切を過ぎてからの申し込みはできません。また1年プランのみで、半期プランなどはございません。

利用者の保護者の声

教育学部3年 R.Sさんの保護者
(食堂パス昼タ2食利用)

大学生協の食堂には大変お世話になっています。学食は、栄養バランスの考えられたメニューを安価で食べられることが魅力です。食堂パスで毎日2食分を確保できることは保護者としてとてもありがたいです。最近は授業が忙しいと聞くことが増えましたが、帰りが遅くなくても学内で手軽に学食を利用できるので安心しております。もし余剰金が出て卒業時に返金して頂けることも含め、契約して良かったと実感しています。

農学部3年 Y.Mさんの保護者
(食堂パス昼1食利用)

昼のみのプランを使用していますが、平日に安価でバランスの良い食事を1食は取れるという点に、一人暮らしをする子供をもつ親としては安心感を感じています。定食だけでなく、丼・麺があったり、さらに売店のパンや弁当にも食堂パスが適用されたりと、選択肢が多く飽きずに食べられる点も良いと感じています。万が一お金が余っても卒業後に返金される仕組みは親としてありがたい制度です。

加入手続きはパソコン・スマホから Web申し込みをお願いいたします

生協・共済加入についてはWeb申込にてお願いしております。
専用サイトにて期日までに手続きをお願いいたします。
同封の加入WEBマニュアルもご確認ください。



加入Web 申し込み手順

Step1 Web申込フォームへアクセス、 メールアドレスを登録する

Web申込フォームへアクセスしてください。
ご利用上の注意・同意項目を確認しメールアドレスを登録してください
「ご加入手続き用URLのお知らせ」メールが届きます。



Step2 加入手続きページにて必要事項の入力と設定・選択を行う

届いたメールのURLをクリックし手続きを進めます。※メール受信後1時間以内に手続きを開始してください。

① 加入者情報・ご扶養者情報の入力

必要事項を入力してください。

③ 2年目以降自動引き落とし用の 口座振替の登録

※金融機関のサイトへ移動します。各サイトの指示に従って進めてください。ご利用可能な金融機関については、加入Webシステムの中でご案内しておりますので、そちらをご確認ください。

② 加入プランを選択

「安心プラン」「基本プラン」をおすすめしています。

Step3 初年度のお支払い

ご希望のコンビニを選択し指示に従って進めてください。手続完了後6日以内にお支払いをお願いいたします。
お支払総額には「Webシステム利用料500円」が含まれます。

Step4 「静岡大学生協Web手続き完了のお知らせ」メールが届きます

メールが届きましたら手続きは完了です。今回申込みいただいた内容が記載されていますので、印刷またはメールを削除しないように保存をお願いします。また、メール本文中に「加入受付確認証」を表示するURLの記載があります。
組合員証を受け取るまでは「仮組合員証」として提示を求められた際にご提示をお願いします。

「共済証書」「保険加入者証」の送付について

※共済証書・保険加入者証はお申し込みが完了し不備が無ければおおむね2週間前後で扶養者様住所へお送りいたします。
※学生生活110番会員証は4月以降に順次発送されます。

Step5 入学者ご本人のスマートフォンで「大学生協アプリ」を登録

Web手続き完了翌日に、入学するご本人と扶養者のメールアドレス宛に「大学生協アプリ登録のお願い」メールが届きます。メール到着後、ご本人のスマートフォンでアプリのダウンロードと認証を行ってください。

※アプリの登録が完了しないと、生協電子マネーや食堂バスの利用ができません。

※ダウンロード後、入学するご本人の生年月日とWebシステムに登録いただいたメールアドレスにて認証が行われます。

※留学生、扶養を受けていない方、その他の方はプランでのお手続きができません。ホームページまたはお電話にてお問い合わせください。

加入手続きは期日までにお済ませください

共通試験を課さない 推薦の方

2023年
12/ **25** (月)
まで

共通試験を課す 推薦の方

2024年
2/ **26** (月)
まで

前期試験の方

2024年
3/ **18** (月)
まで

後期試験の方

2024年
3/ **28** (木)
まで

期日までにお手続きが完了していない場合、入学時に組合員証の発行が間に合わない場合がございます。特に大学生協電子マネー入学前チャージをしても教科書販売時に手続きが完了していない場合は生協電子マネーでの支払いができませんのでご注意ください。

加入手続きの際は同封の冊子も

併せてご覧ください。

また、教材についてのお申し込みも

併せてお願いいたします。



CO-OP学生総合共済
パンフレット



学生生活110番
パンフレット



01生活準備編
パンフレット



加入Web
マニュアル

加入手続き Q & A

Q 手続き中「他のブラウザで登録されたためページを表示することが出来ません」とエラーが出た。

A ボタンを複数回押したことで起こったと考えられます
再起動させたのち、最初から手続きをお願いします。

Q 2年目以降の共済掛金・保険料引き落としの
口座振替手続きが完了したかわからない。

A 「入力内容確認」の画面が表示されていれば手続き完了です
口座振替手続きが完了して「収納機関へ通知」を押すと、加入Webシステムの「入力内容確認」の画面が表示されます。この画面が表示されれば、手続きは完了しています。

Q Web加入手続き完了後に追加したい共済・保険がある場合、
Webで手続き可能ですか？

A Webから追加加入をしていただけます

掛金・保険料の払込日の翌日よりWebで追加ができます。お申込み完了メールをご覧ください。

【承認番号：24-5101-01-20231124】