

SHIZUDAI NOTE

大学生のリアルが満載！！

サークル・アルバイトって
どんな感じ??



静大
MAP

先輩に聞いた失敗談！！

静岡キャンパス
2022
学生冊子

Welcome to Shizuoka University!



新入生の皆さん、ご入学おめでとうございます。大学生活4年間では今まで知らなかったたくさんのことを体験、吸収できる時間です！

このご時世、自分の周りの環境だけでなく世間的にも大きな変化が多く、先の見えない不安を抱えていると思います。

私たち生協学生委員会は、皆さんが大学生活について知り不安を解消するとともに、よりスムーズに新たな環境に慣れていってほしいという願いを込めて、この冊子を作成しました。

皆さんの大学生活の第一歩に少しでもお役に立てれば幸いです。

生協学生委員会 冊子編集者一同



静岡大学生生活協同組合
専務理事
棟田 光彦

静岡大学への入学おめでとうございます。

皆様のご入学を生協職員一同、心よりお祝い申し上げます。

静岡大学生協は今から約60年前、皆さんの先輩たちが学生の学内生活を「より豊かで充実した場にしたい！」という思いから当時、一口100円の出資金を募り設立し学生食堂の運営から始まりました。

当時の思いは今も引き継がれ、学生、教職員、生協職員が「出資」して「利用」して「参加」して「運営」をする組合員数約13,100人の組織です。学生の約96%が組合員となっています。

わたしたちは、皆様から出資金をお預かりし、皆さんの声や参加によって学生生活のほんの些細なことから将来につながることまで様々なことでお手伝いできるツールやサービスを提供しています。

これからご卒業までどうぞよろしく申し上げます。



CONTENTS

- 4～5 年間カレンダー
- 6～7 学生証と食堂パス・キャンパスペイ
- 8～10 サークル・部活動インタビュー
- 11～13 アルバイトインタビュー
- 14～15 コロナ禍を乗り越えよう
- 16 失敗談の樹
- 17～21 静大MAP（学部棟などの施設紹介）
- 22～25 静大MAP（生協のショップ・食堂紹介）
- 26～27 委員会紹介
- 28 生協に声を届けよう
- 29 学生総合共済
- 30～31 Hello! My Campus 2022

静大生年間カレンダー

大学生の1年はあっという間！
1年間で何があるのかをしっかりと把握しておこう！

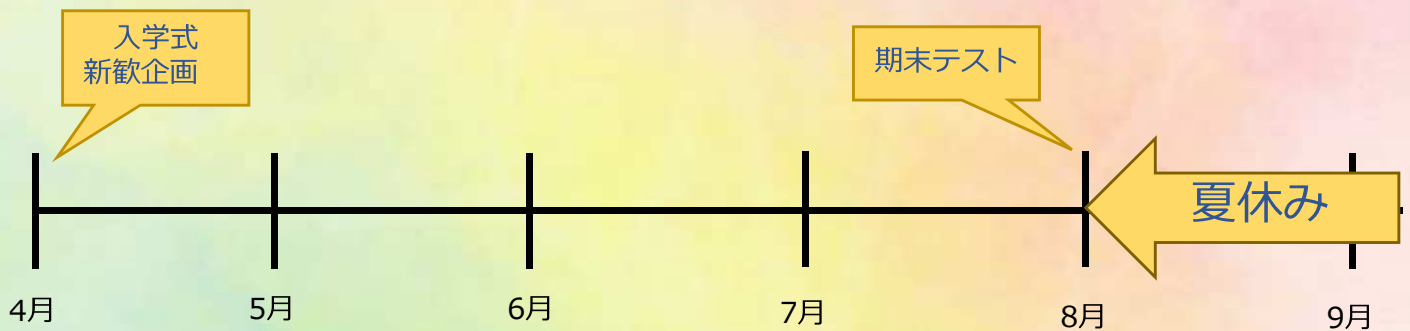

▶ TOEIC対策を十分にしよう！

- 期末テストではTOEICを受験するのでしっかり勉強しよう！
(8月以前に受験したスコアも利用できるので事前に受験するのもアリ！)

▶ 静大の夏休みは2ヶ月！

- 帰省、車校、旅行、留学、読書…普段できないことをやろう！
- 学科によっては集中講義が設定されるので見落としのないように注意！

進路別4年の流れ

【教員志望】

- 教育学部の場合
 - 2年生の11月に1週間(実習Ⅰ)
 - 3年生5月ごろに3週間(実習Ⅱ)
 - 3年生9月ごろに2週間(実習Ⅲ)
- 他学部の場合
 - 3年生の終わりで申し込み、4年生で実習(個人差があるので注意)
 - その他、教職ガイダンス(1年生)の参加や教職の単位を取得する必要がある

【一般企業就職希望】

- 個人差はあるが、3年の夏ごろにインターンシップに参加する
企業によっては1、2年生から参加できるところも
- 早い企業ではインターンシップ後から、4年前期にかけて、面接・内定

学期中にわからないことがあったら先輩や所属学部の学務に聞いてみよう！

その他、静大の新歓イベント

➤ Hello, My Campus!

- 大学についていろいろ知ることができるよ！入学前から先輩と仲良くなっちゃおう！

➤ 春フェス

- サークルがそれぞれ出し物をする大イベント！サークル選びの参考になるかも…？

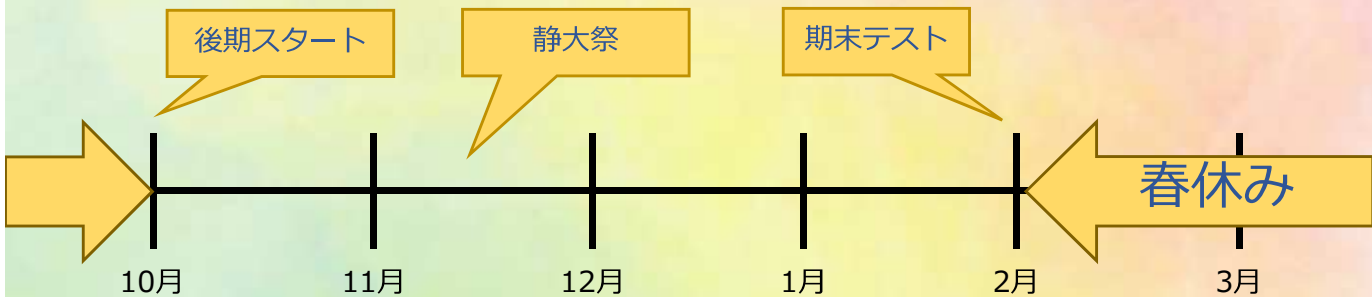

➤ 静大祭

- 静大で春フェスに次ぐ大きなイベント！
- いろんなサークルが展示や出店を出すので色々見て回ろう！

➤ 冬休み

- 期間は約2週間
- ここでも集中講義が設定されているので取り忘れないように注意！

➤ 春休み

- 期間は約2ヶ月
- 夏休み同様、普段できないことをやる絶好のチャンス！
- 期末テストは、ちゃんと勉強しよう！（体験談）

【公務員志望】

- 生協の公務員講座は3年の6月ごろから開催される(1年生向けにもガイダンスがあるよ)
- 試験時期は省庁によって異なるが、一般に4年の4月末から9月ごろまで

【大学院進学希望】

- 人文社会科学部の例
- 願書提出は4年生の8月下旬
(7月末ごろから資料を集め研究計画書を書いて提出)
- 試験は10月上旬
内容は専門科目(研究したいこと)、英語、面接
- 学部・学科によって時期や内容は異なるので注意！

万能アイテム「学生証」

活躍場面はたくさん！でも、どんな時に使うの？



①身分証

- ・お店で学生割引を使うとき
- ・本人確認が必要な時
- ・大学の証明書自動発行機（学割などが発券できるよ！）を利用したいとき などなど……



ちょっとした飲み物を買うときに小銭を探さなくていいから便利!!

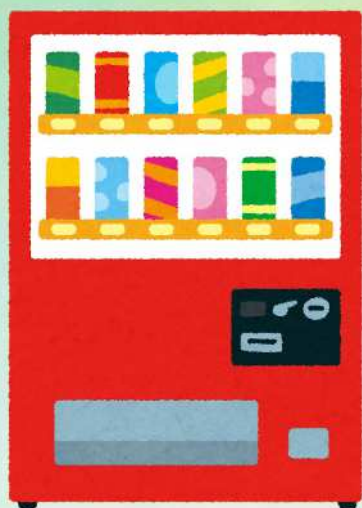

②電子マネー機能

- ・なんと学生証は**キャンパスペイ**という電子マネー機能搭載!!
- ・大学内の食堂やショップ、一部の自動販売機で利用可能!
- ・食堂で使うことのできる**食堂パス**もあるよ!

食堂パスとキャンパスペイ

学生証には決済システムが
2つ搭載されているけれど...どう違うの？

食堂パス

- ・ 食堂で使える定期券
- ・ 1年の初めにあらかじめ購入する
- ・ 1日の利用限度額が決まっている
- ・ 食堂以外でもフードショップ銀杏の一部商品に使える

キャンパスペイ

- ・ 大学内のショップ、食堂、一部自動販売機で使える電子マネー
- ・ 残金がなくなったら、レジでチャージができる

簡単に言うと...

講義のある日に
食堂で使うことができる
定期券

大学内で使える
電子マネー



キャンパスペイの 初回チャージの仕方

生協・共済加入と同時にキャンパスペイの入金手続きをしていたら、学生証をもらってキャンパスペイを初めて使うときにショップ、食堂のレジでチャージができる！

使いこなそう！

筆者は食堂パスを使ってお昼ごはんを食べたり、ショップのレジはキャンパスペイを使ったりと学生証を毎日重宝しています！
みんなも学生証をバリバリ使っていこう!!

サークル・部活動インタビュー

部活動やサークル活動に参加することも大学生活の楽しみ方の一つです！様々なサークルに所属するみなさんにインタビューをしてみました！

GARDEN(アカペラ)



林 万葉

人文社会科学部・社会学科3年
下宿生

1. どのようなサークルですか？

アカペラです！外部のイベントやライブにも出演します！

2. どこでそのサークルを知りましたか？

入学式での紹介で知りました！

3. サークルの入り方を教えてください。

公式TwitterへのDMなどから活動に参加できます！

4. 活動頻度や活動時間を教えてください。

バンドにもよりますが、1~2時間程度の練習を週に1.2回行っています！全体の部会は水曜の18:30から1時間程度行っています。

①法社会学研究会 ②新聞カフェ



鈴木 紫陽

人文社会科学部・法学科3年
下宿生

サークルや部活を掛け持ち
してる人もいます！

1. どのようなサークルですか？

①社会の諸問題について考え、議論するサークルです！

②お昼を食べてつつ気になるニュースについて気軽に話します！

2. どこでそのサークルを知りましたか？

①大学の公式HP、②大学の掲示板のビラで知りました！

3. どのようにしてそのサークルに入りましたか？

①②どちらも、活動時間に活動場所に直接足を運んでサークル活動に参加しました！公式TwitterへのDMもしました。

4. 活動頻度や活動時間を教えてください。

①毎週水曜18:00~20:00に人文B棟207で活動しています！

②毎週金曜12:00から大学会館2階で開催しています！

静岡大学管弦楽団



小澤 真由

人文社会科学部・社会学科2年
実家生

1. どのようなサークルですか？

管楽器と弦楽器とが一緒にオーケストラを奏でる楽団です。

2. どこでそのサークルを知りましたか？

大学のサークルについてのパンフレットで知りました。

3. サークルの入り方を教えてください。

活動場所に来てもらえば入団できます。詳細は団のSNSをご覧ください。早い人は4月から入団する人もいます。

4. 活動頻度や活動時間を教えてください。

週2回、木曜15時～19時、土曜は13時～17時です。
定期演奏会など本番前は日曜練習もあります。

静岡学習支援 ネットワーク (SSS)



山崎 紗和子

人文社会科学部・社会学科1年
下宿生

1. どのようなサークルですか？

経済的な事情から塾に行くことが難しい子ども達に勉強を教えたり、一緒にお話をしたりするサークルです。

2. どこでそのサークルを知りましたか？

Twitterでボランティア系サークルを探していて知りました。

3. サークルの入り方を教えてください。

TwitterのDMで見学に行きたいことを伝え、実際に活動してみて参加しました。

4. 活動頻度や活動時間などを教えてください。

火曜日と水曜日と金曜日の週3日ですが、すべての日に参加しなくても大丈夫です。それぞれの日で活動場所は違ってきます。

マンドリンクラブ



柴田 安純

人文社会科学部・社会学科1年
下宿生

1. どのような活動をしていますか？

マンドリン、マンダラ、セロ、ギター、コントラバスで演奏をしています。

2. どのようにしてサークルを知りましたか？

サークルの紹介冊子で知りました。

3. サークルの入り方を教えてください。

サークル見学や体験にいったとき、先輩に参加したいことを伝えました。

4. 活動頻度や活動時間などを教えてください。

木曜日と土曜日の週2回、13時から17時に活動しています。演奏会前の土曜日には10時から17時になります。

静大BEST



井澤 恕菜

人文社会科学部・法学科1年
下宿生

1. どのようなサークルですか？

2. どこでそのサークルを知りましたか？

3. サークルの入り方を教えてください。

4. 活動頻度や活動時間を教えてください。

1. バレーやバスケをしたり、ディスカッションをしたりしています。

2. 先輩に誘われてInstagramで知りました。

3. Instagramで活動日を調べて、見学をしてから参加しました。

4. 週1日、木曜日の15～17時です。季節ごとのイベントもあります。

陸上競技部



鈴木 万結

農学部・応用生命科学科1年
下宿生

1. 短距離、長距離、フィールドのブロックがあり、マネージャーもいます。

2. 先輩に紹介されました。

3. Twitterで部に連絡をした後、見学と体験をして入部しました。

4. 火・水 16:00～、木 13:00～、土日 9:00～学校のグラウンドや草薙の競技場で練習しています。

かるた部



竹澤 凌生

人文社会科学部・社会学科2年
実家生

1. 競技かるたの練習をしています。「ちはやふる」のような世界を体験できます。

2. 大学から届いた部活動紹介のパンフレットとTwitterで知りました。

3. 活動場所へ来てくれれば誰でも参加できます。大学会館3階の和室で活動しています。

4. 毎週月曜、水曜、金曜の16時から20時です。土日に1日練習をするときもあります。

静岡大学バスケサークル FREAKS



藤巻 周祐

教育学部・教育心理学専修1年
下宿生

1. 初心者と経験者が合わさって仲良くバスケをするサークルです！

2. Twitterを見て知りました！

3. Twitterから連絡をして、月曜19時に静岡南中学校の体育館に行って参加しました！

4. 週1回、月曜日の19～21時です。その後みんなでご飯を食べに行きます！

アルバイトインタビュー

先輩たちにアルバイトについてのインタビューをしました。
是非、お役立てください！

ファミレス



小島 歩

教育学部・社会科教育専修2年
下宿生

1. 仕事内容を簡単に教えてください

席のご案内や注文、テーブルの片付けなどです。

2. どのようにしてバイトを探しましたか？

タウンワークで見つけました。

3. 通勤手段と通勤時間を教えてください

自転車で約25分です。

4. 週何日、何時間くらいアルバイトをしていますか？

週2回で、土日で合計9時間です。

カフェ



辻 真衣子

地域創造学環
アート&マネジメントコース2年
実家生

1. 仕事内容を簡単に教えてください

ホール（清掃、席のご案内、食事を運ぶ、たまに調理の補助、レジ）

2. どのようにしてバイトを探しましたか？

求人サイトで調べました。

3. 通勤手段と通勤時間を教えてください

電車や車で、15～30分くらいで着きます。

4. 週何日、何時間くらいアルバイトをしていますか？

週2, 3日、10～15時間です。

家庭教師 お弁当販売



平田 真世

人文社会科学部・社会学科2年
下宿生

1. 仕事内容を簡単に教えてください

中学生にマンツーマンで勉強を教える
仕事と、お弁当を作って売る仕事です。

2. どのようにしてバイトを探しましたか？

バイトアプリ、タウンワークなどを利用しました。

3. 通勤手段と通勤時間を教えてください

自転車で5分くらいです。

4. 週何日、何時間くらいアルバイトをしていますか？

週3回、8時間ほどです。

塾講師



秋山 朋花

理学部・生物科学科3年
下宿生

1. 仕事内容を簡単に教えてください

高校生までに、個別で勉強を教えています。

2. どのようにしてバイトを探しましたか？

高校時代の先輩に勧められました。

3. 通勤手段と通勤時間を教えてください。

自転車で20分ほどです。

4. 週何日、何時間くらいアルバイトをしていますか？

週2回、それぞれ3～4時間（授業2コマ分）です。

塾講師



角替 晴信

農学部・応用生命学科3年
実家生

1. 仕事内容を簡単に教えてください

中学生に勉強を教えています。

2. どのようにしてバイトを探しましたか？

友達の紹介です。

3. 通勤手段と通勤時間を教えてください。

自転車で20分ほどです。

4. 週何日、何時間くらいアルバイトをしていますか？

週2日、それぞれ4時間ほどです。

塾講師



暮林 響香

理学部・化学科3年
実家生

1. 仕事内容を簡単に教えてください。

塾は、小中高生対象の個別指導で、基本的には自分1人で生徒2人に教えています。主に英語と理系科目の授業を担当しています。

2. どのようにしてアルバイトを探しましたか？

友人の紹介で知りました。

3. 通勤手段と通勤時間を教えてください。

電車で30分、静岡駅から自転車で30～45分orバスで20～30分

4. 週何日、何時間くらいアルバイトをしていますか？

週1～2日。1日約3時間程度です。

アパレル



渡邊 綾香

人文社会科学部・言語文化学科1年
下宿生

1. 仕事内容を簡単に教えてください

2. どのようにしてバイトを探しましたか？

3. 通勤手段と通勤時間を教えてください。

4. 週何日、何時間くらいアルバイトをしていますか？

1. 品出しや接客をしています。

2. 求人アプリで知りました。

3. 自転車で20分ほどです。

4. 週3回、1日6時間です。

スーパー



高野 浩平

教育学部・社会科教育専修3年
下宿生

1. レジ打ちや商品の品出し、商品の管理などを行っています。

2. 友達に紹介してもらいました。

3. 自転車で10分ほどです。

4. 週3日、合計15時間程度です。

居酒屋



井澤 恕菜

人文社会科学部・法学科1年
下宿生

1. レジ打ち、品出し、お弁当づくりをしています。

2. 先輩の紹介で始めました。

3. バスで30分弱です。

4. 週3日、1回3~5時間ほどです。

飲食店



林 万葉

人文社会科学部・社会学科3年
下宿生

1. 接客と簡単な調理をしています。

2. ネットの求人サイトを利用しました。

3. 基本的には自転車で15分程です。
雨の日はバスを使います。時間は25分です。

4. ゼミや講座の関係で忙しくなり、
週に1~2回、1回6時間です

コロナ禍を乗り越えよう！

コロナ禍の大学生活で、気軽に
新入生のみなさん、そんな不安を抱えていませんか？そこで、同じ状況を昨年の春に乗り越えてきた先輩たちに、交流の仕方を教えてもらいました！



①SNSの「#春から静大」を活用する！

見たことがある、すでに活用している人もいますが、例年TwitterやInstagramなどのSNSで、ハッシュタグを利用して交流が行われています！

「投稿に返信したりDMを送ったりして、気が合い
そうだったら学内で合流してみた」
などの声がありました！入学前後は、Instagramより
Twitterの利用が多いようです。



②体育の授業やサークル活動で交流！

2021年は対面授業の割合が増え、大学へ来る機会も多くなりました！それにともない、サークルや部活動、委員会活動なども活発になり、そこで交流することが多かったようです。また、授業でも、先生によっては交流する時間を設けてくれることもあったそうです。特に体育の授業では、ペアワークやチーム練習をすることがあるため、交流するには絶好の機会です！

さらに、4月の自動車学校では、1年生が多く入校するため、そこで交流することができたという話もありました。

副免許についての質問

教育・教育 3年生 教育・心理 3年生
教育・社会 2年生 教育・社会 3年生

の先輩から、
声を寄せていただきました！

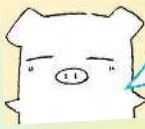

あくまで先輩の意見です！相談
は適切な窓口をお願いします
大学相談窓口：「静岡大学 お問い合わせ」で検索



調味料編

中華風調味料(ウェイパーなど)
チャーハンやスープに使え、味のよさを引き出すのに適しています。
ポン酢(味ぽんなど)
様々な料理の味付けに使えます。
(例) サラダ、煮物



ぜひ見てみてください！



Q.1 副免許はとっておいたほうがいい

教育・教育 3年生

教職とかが有利にはなるけど、その分他の科目の専門科目が増えるから勉強が大変になる。今自分専攻の科目はたいてい一年とたつとやり切れるようになるんじゃないかな...

教育・心理 3年生

小学校の免許を他科に取るなら必ず他科も取ってこなさなければならぬ。小学校も数科担任制になるから、副免許のすすめされてるよ！
(自分は幼稚園を他科に取っているけど、小学校も担任制があることを考えると副免許とってます)

教育・社会 2年生

費用を払っていた方が副免許が返るといった利益とあるけれど保は取ってないです

教育・社会 3年生

専攻による...かな。学段や先生の少ない教科の場合はとったほうがいいかも！

野菜の保存方法

〇常温保存したほうがいいもの
...こぼろ、葉草、かぼちや、玉ねぎ、じゃがいも、さつまいも

〇長持ちさせるひと工夫

- ・レジ袋は裏面に小袋がついてるものがあれば、水分が飛ばず乾燥もする
- ・もやしは容器に入れ、全体が浸るくらいたまごを入れて冷蔵。またはそのまま冷蔵する
- ・じゃがいもは口裏に当たるたまごを入れるため、**冷蔵に置く**
- ・リンゴと一緒に置くのも効果的(エチレンが熟度を抑える)



生協学生委員のTwitterでは、コロナ禍で様々な情報を取り入れにくい皆さんに向けて、「自炊応援企画」などの企画、質問箱で受け付けた質問の回答などを行いました！

静大の授業用語

「コマ」

静岡大学では、コマという単位を使って講義の時間帯を示します。また、2コマと3コマの間に昼休みが入ります！

「空きコマ」

講義の取り方によっては、講義と講義の間に何コマ分か空き時間が生まれることがあります。これを「空きコマ」といいます。

コマ数 (時限数)	時間
1コマ 1, 2時限	8:40~10:10
2コマ 3, 4時限	10:20~11:50
昼休み	11:50~12:45
3コマ 5, 6時限	12:45~14:15
4コマ 7, 8時限	14:25~15:55
5コマ 9, 10時限	16:05~17:35

失敗談の樹



失敗から人は学ぶ。繰り返さないよう、気をつけて！

レポートボックスに課題を出しに大学へ行ったが、閉まっていた提出できなかった（メールでも受け付けていたため間に合った）。◀救われましたね笑

課題の送り先アドレスを間違え、先生に正しく届いていなかった、気づいたのは提出約一週間後。

▲アドレス確認は超重要！

本来取るべきでない講義を取ってしまった
▲履修登録取消期間もある所以要確認です👉

確認を怠ったせいで、初の対面授業の時間を間違えてしまった。
▲自己責任ですもんね、時間の確認大事です！

実家暮らしの方へ。
友達と遊ぶ時は時間を気にしなさい。私みたいに最後のバス乗り逃がしかけるから☆
▲教訓ですね(-_-;)

オンラインだったため間に合ったが、朝方まで勉強し、起きたらテスト開始時間を過ぎていた。◀やりがち、わかる～ってダメダメ(°°;)

大学近くで一人暮らし。朝多少遅くても大丈夫と思っていたら1,2コマ寝坊した…。
▲全然大丈夫じゃなかったー！

レポートを書こうと、大学にパソコンを持って行ったが充電をしておらず、ケーブルもなく、ほとんど使えなかった。
▲やる気なくしますよね(。_-。)

急いで家を出たら電車とバスの定期を忘れ、2000円以上無駄にした。
▲もう二度としないように…。(°´Д`°)。

教職に必要な単位を取り忘れた（その後学務に相談し、取り返せることが判明）。
▲困ったら即相談！教職は科目数が多いので気をつけて～

静大MAP

実際に大学を訪れる機会が少なかった新入生の皆さんに、大学構内を紹介します！位置が分かりにくい建物もあるので、チェックしてみてください～！

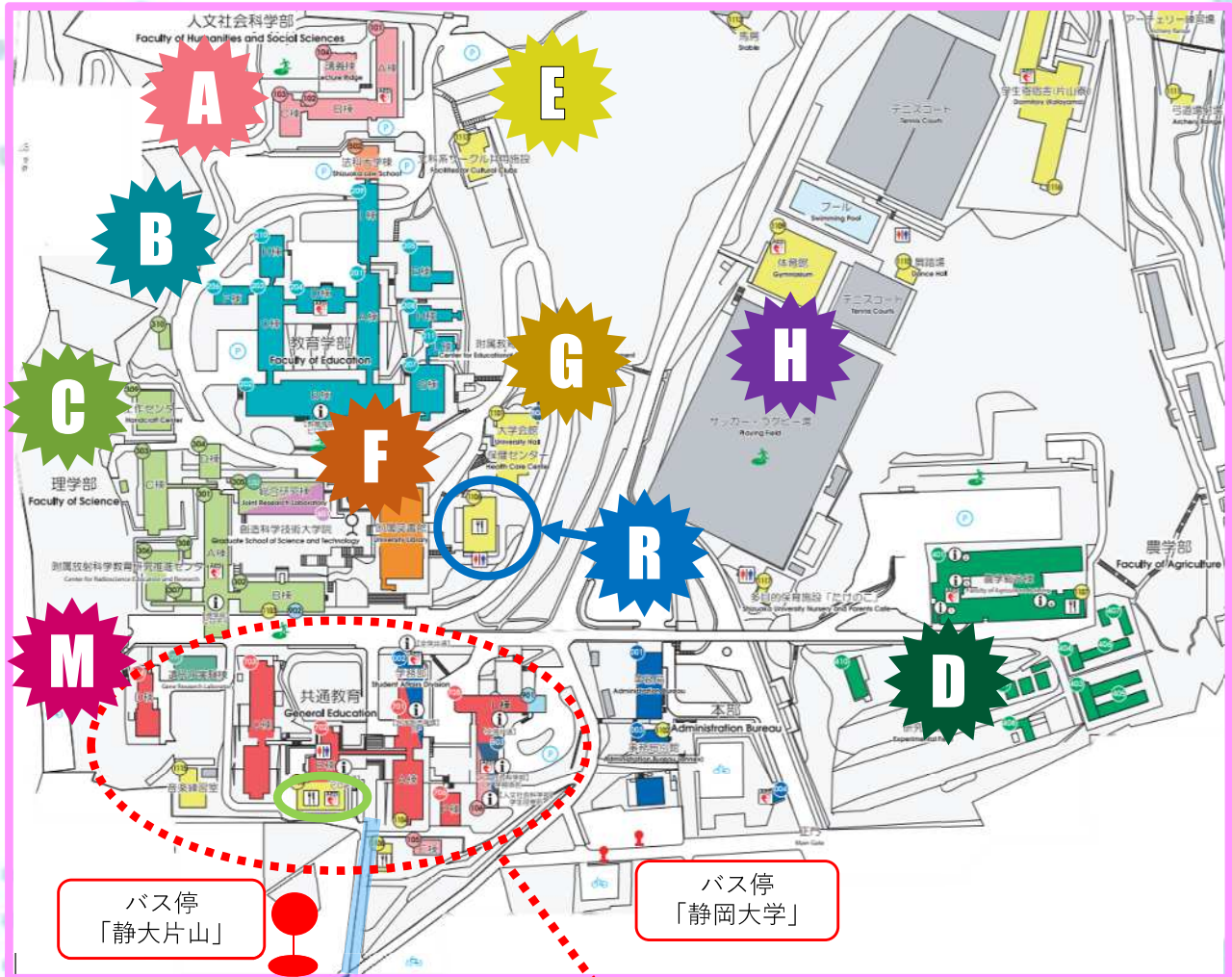

定年坂

静大片山のバス停側から構内に入るときに通る坂。

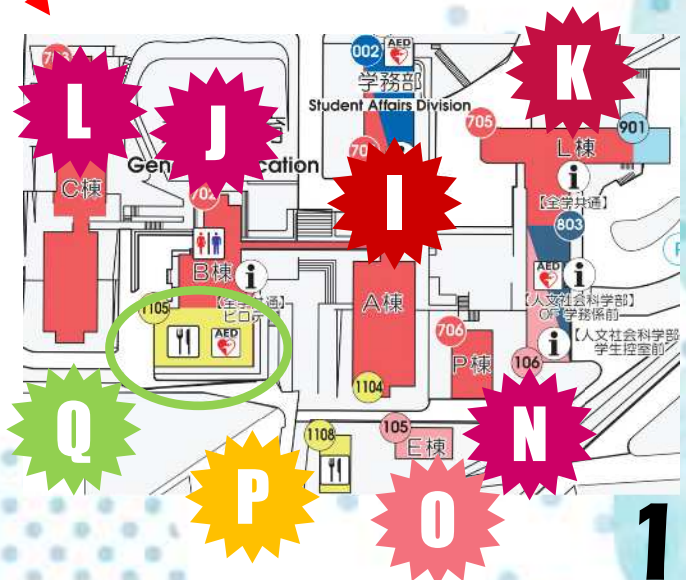



A

人文社会科学部棟

- ・ 海拔82.8m
- ・ 別名「天空の城」…静大頂上にあります！
たどり着くのにも一苦労？

B

教育学部棟

- ・ 海拔70.4m
- ・ 別名「迷宮」…建物の造りがとても複雑！
迷わないようにご注意ください！



C

理学部棟

- ・ 海拔50.7m
- ・ 別名「不夜城」…研究のため夜も明かりがついています！

D

農学部棟

- ・ 海拔47.3m
- ・ 別名「陸の孤島」…他の学部棟から離れた場所に！新しくて綺麗！

E

文化サークル棟

- ・ 文化系のサークルや部活が活動をしています！

- 【1階】 生音同好会/演劇部/Cue-FM/マンドリン
- 【2階】 龍韻太鼓/AVEC/邦楽部/美術部/将棋部
- 【3階】 軽音/F研/SSH/吹奏楽団/IBUKI 他

**F**

図書館

- ・専門書から小説・新聞まで、様々なジャンルの蔵書があります。
- ・本を借りる際には**学生証が必要**になります！

集中して作業したい人におすすめの個人ブースも！！

**G**

大学会館

- ・3階建ての建物
- ・1F：ATM/防火センター
- ・2F：フリースペース/保健センター
- ・3F：ホール

保健センターは健康診断の会場になります！ATMをよく利用する人は場所を覚えておくといいかも！

**H**

体育関連施設

- ・体育の授業などで使用！
- ・体育館は二階建てで、1階が柔道場と卓球場になっています。
- ・さらに坂を登っていくと、片山寮や陸上競技場、野球場もあります！





共通教育A棟

- ・建物の一番下が0階から始まるので注意！
- ・英語や初修外国語など、1年生はよく利用する棟です。
- ・各種証明書や学割を発行する機械があります。
- ・レポートボックスも設置されていて、ここにレポートを提出することもあります。



共通教育B棟

- ・A棟より大きめで、傾斜のある教室が3つあります。
- ・ピロティには、英語などのクラス分けが発表される掲示版があるので要チェック！
- ・休講情報もこの掲示版で確認！



共通教育L棟

- ・B棟同様、ここにも掲示版があります。
- ・パソコン室やコピー機があり、授業で使用していないときは利用できます！
必要な時は積極的に使いましょう！





共通教育C棟

- ・ 普段の講義ではあまり利用しませんが、実験室があるため、理学部の生徒はここで実験を行うことが多いです！



共通教育D棟

- ・ 他の共通教育棟と少し離れていて、通ることの少ない場所にあるので、授業がある場合は確認しておくといいかも！



共通教育P棟

- ・ P棟のPはプレハブのP！
- ・ 他の教室とは違い、教室に入るときには靴を脱いで、教室に置かれているスリッパに履き替えます！



⚠️ 特に間違えやすいので注意 ⚠️

0

人文社会科学部E棟

- ・ 人文社会科学部棟でありながら、共通教育A棟の下、フードショップ銀杏の横という他の人文棟とはかなり離れた位置に存在しています！
- ・ 人文棟だから…と確認せず登ってしまうと戻って来なければいけないため注意！！（筆者は初回授業時、間違えて上まで行きました）



生協のショップ・食堂紹介

※営業時間や商品は変更になる可能性があります



銀杏

場所：定年坂の中腹
営業時間：平日 9:45～18:00

1F：フードショップ
2F：ラウンジ/生協総務

- ・弁当やお菓子、食堂の手作り丼ぶりなどを主に取り扱っているショップです。
- ・2階にラウンジがあり、座って食事ができます。
- ・焼き立てパンの販売があります！



焼きたての菓子パンや総菜パン

おやつにも、ごはんにも！



食堂で作っている内製丼

銀杏でも、この冊子を作っている生協学生委員会が様々な企画を行っています！(写真は2019年のものです) 静大生みんなが楽しめる企画を今後も行っていきたいと思っています！ また銀杏の清掃など、皆さんが心地よく銀杏を使えるように活動しています！



↑店内清掃の様子



←ハロウィン企画

その他学部店の紹介



教育ショップ

場所：教育学部B棟1階
営業時間：平日11:30～13:30



農学ショップ

場所：農学総合棟2階
営業時間：平日11:30～13:00

Q 静岡ショップ

場所：第1食堂の真下
営業時間：平日 10:00~17:00

書籍、PCなどの情報機器、文具、自動車学校、レンタカー、公務員講座など、多くの商品を扱うショップです。何か困ったことがあれば静岡ショップに相談しましょう！



関数電卓や
白衣、保護メガネなど
授業で使う教材



ペンやルーズリーフ
レポート用紙、
ホッチキスなど、
豊富な品揃えで
忘れ物をしたとき
も安心！



国内外の旅行手配や、
レンタカーの申し込み
などができるトラベル
センターも！

レジでは
TOEICや公務員講座の
申し込みができる！



生協で買ったパソコンや電子
辞書のトラブルはレジ左横の
カウンターで対応して
もらえる！SDカードや
マウスの購入も可能！



自動車学校の出張所もあつて、説明を聞くことや入校の申し込みが可能！



Q

第1食堂

場所：共通教育A棟向かい

営業時間：平日 11:00~14:30
17:00~18:45

- ・静岡キャンパスで最大規模の食堂！
- ・平日のお昼と夜に営業していて、
夕食も食べられる唯一の食堂です！
- ・ケーキなど、ここにしかない
デザートがあります！
- ・おかず・定食は右手のドアから、丼物と
麺類は左手のドアから入って注文しよう！
- ・昼と夜の間の時間は開いていないので注意！



定食はこんな感じ！



丼もの
麺類

おかず
定食



第1食堂 時間別利用者数

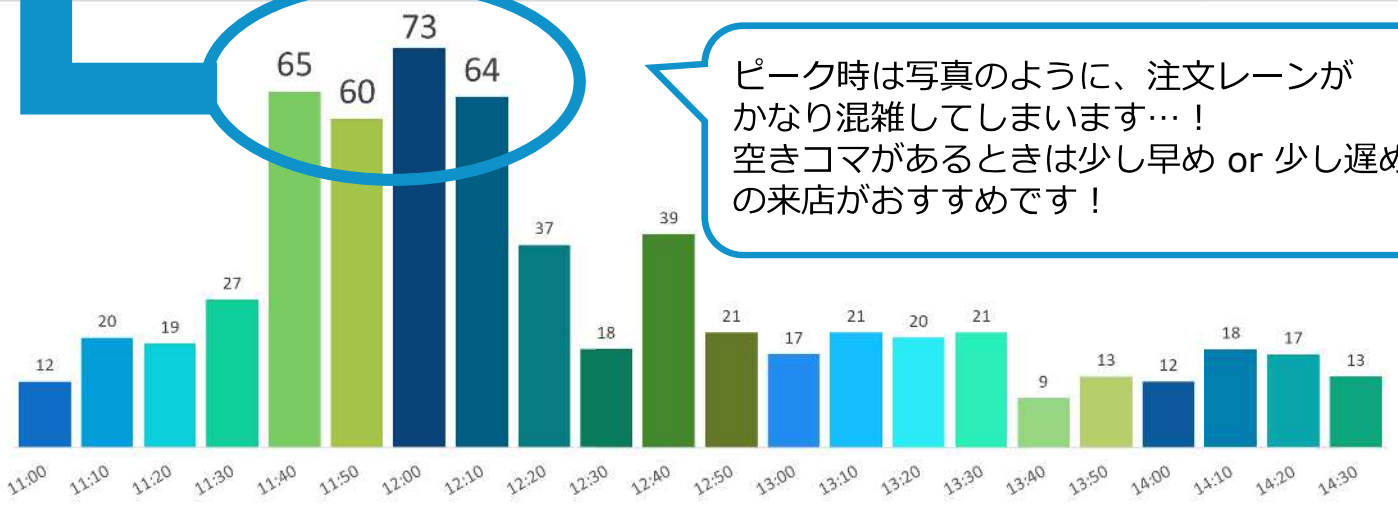

ピーク時は写真のように、注文レーンがかなり混雑してしまいます…！
空きコマがあるときは少し早め or 少し遅めの来店がおすすめです！

R

第2食堂

場所：大学会館の階段下
 営業時間：平日 11:30~13:00

- ・一番標高の高い場所に位置する食堂。
- ・人文社会科学部と教育学部は学部棟から近くて便利！
- ・丼物と麺類のメニューが豊富です

**D**

第3食堂

場所：農学総合棟2階
 営業時間：平日 11:30~13:00

- ・一番新しく綺麗な食堂！
- ・スペースが限られているので、空いているときを見計らって行くのGood！
- ・農学ショップと隣り合っています！



要チェック！！

静大生協の公式Twitterでは、毎日の各食堂のメニューや、トラベル関連の情報など



静大生協のLINE公式アカウントでは、教科書販売やショップの営業案内、食堂のおすすめメニューなどのお得情報をお届けしています！



入学したら全員所属必須！

委員会紹介

静岡大学では入学後に必ず、いずれかの委員会を選択して所属することになります。ここでは現在活動する4つの委員会を紹介します！
委員会選びの参考にしてみてください！

生協委員会

生協及び生協委員会は、
私たちの大学生活をもっと良く！をモットーに活動中！

Gakusei Iinkai

生協委員会に所属している有志で生協学生委員会(通称GI)を組織し、週に1回程定例会をしています！

GIは、春に新入生の大学生活のスタートダッシュを応援する**新歓企画(Hello! My Campus)**の運営や**本冊子の作製**を実施！春以外の時期も生協のお店で行うイベントの企画・運営やGI公式Twitterでの情宣などを行っています。

生協委員会 生協学生委員会 (通称GI)



▲大学祭での健康フェスタの様子('19)



▲GI定例会の様子

GIに入るにはどうするの？

- ①学部ガイダンスで行う委員会分けて「生協委員会」に入る
- ②学部ガイダンス後に実施する「生協委員会」の集まりにて、GIを募集するのでその時に「GIやりたい！」と先輩に声をかける

生協学生委員会公式アカウントも
Twitterアカウント：@Gishizuoka
Instagramアカウント：gishizuokaフォローしてね！



静

大祭実行委員会

僕達は、5月の「春のビッグフェスティバル」と11月の「静大祭」の企画・運営をしています！

情宣物の作成、団体さんとのかかわり、お化け屋敷やミス・ミスターコンテストなどの本部企画の作成などに関わりながら、みなさんのやりたいこと・得意なことを生かします！他のサークルと掛け持ちしても大丈夫！大学生活に大きなやりがいや学部を超えた多くの仲間、将来につながる経験や知識などを手に入れられること間違いなし！

興味があったら、共通L棟0階(こころの相談室下)の委員会室まで遊びに来てくださいね！みなさんの参加を心よりお待ちしております！

公式HP:「静大祭」で検索！

Twitter:@SUF_EC

Instagram:@suf_ec



全

学新歓委員会

新歓委員会は、各学部の新入生歓迎企画である「プレ入学式」や「新歓合宿」などの企画・運営を行う委員会です。主に新生が入学してくる春頃に活動しています。企画内容は学部によって異なるので、各学部ならではの楽しみがあります。同じ学部・学科の同級生や先輩方と交流する機会がとても多く、様々な人と仲良くなれるチャンスが多いのが特徴です。交友関係を同学部の他学科や他学年にも広げたいと考えている方におすすめします

農

学祭実行委員会

毎年静大祭と同時開催している「農学祭」の企画・運営をしています！採れた野菜を販売する「野菜市」や植木を販売する「植木市」の開催、また、ステージを設けてのライブなども行っています。5月に開催される春のビッグフェスティバルでもワッフルなどの出店を行っています。

農学部限定の委員会なので、農学部の友人や先輩と仲良くなりたい人、農学祭を盛り上げたい人はぜひ参加してください！



生協に「声」を届けよう！

生協は、私たちの大学生活がよりよくなるように活動しています！私たちが利用しない手はないですよ！

生協はみんなの声を聞きたい！

食堂にショップに共済に…

そう、生協はみなさんの大学生活をいろいろな形でサポートしているんです！生協に生協への要望など、私たち**組合員**の「声」を伝えちゃいましょう！

組合員って？

生協に加入している人のこと！

方法①：総代になる！

総代は「**組合員の代表**」です！「総代会」で行った、新歓イベントについての意見交流をするグループワークや、「総代ミーティング」にて「声」を発していきます！

総代会って？

5月頃に開催される静大生協の将来を決める場です（重要！）
総代が集まり、生協の運営の方向を決めます！



2019年の総代会の様子



方法②：声カードに書く！

あんなこといいな～できたらいいな～(^^♪

「食堂でこんなもの食べたい！」

「ショップに〇〇を入荷してほしい」

そんなアナタの声、生協に届けてみませんか？

各店舗に設置してあるこの紙に書いて、置いてある箱に投函すると生協の職員さんが返信をくれます！

「What is 共済？」

共済(学生総合共済)は大学生のための保障制度で、ケガや病気などの大学生生活のリスクに対応しています！

交通事故でケガをする！
(治療費はもちろん、今まで徒歩で通学していたけど公共交通機関を使わないといけなくなった！交通費もどうしよう)



不慣れな生活でストレスがたまる
(誰かに相談したいけど、どこに相談すればいいんだろう…医療機関に相談してみたいけど、お金かかるしな…)



など



共済金給付申請手続や質問は銀杏2階の生協総務へ！

生協総務では、共済金給付の相談以外にも、様々なサポートを受けることができます！



保障内容については、学生総合共済パンフレットをご覧ください



▲「大学生協の学生総合共済」
よくいただく質問

大学生には大学生協の保障制度 **2022年度版**

大学生協の **学生総合共済**



UNIV 全国大学生協共済生活協同組合連合会

新歓企画！

Hello! My

新入生のみなさん、ご入学おめでとうございます！新たに始まる大学生活、楽しみですね！そしてもちろん不安も多いと思います。そこで！私たち生協学生委員会が主催する**Hello! My Campus 2022**（通称：ハロマイ）では、**入学前に友達を作ったり、先輩から話を聞いたりすることができます！**ぜひこの機会をお見逃しなく、楽しい大学生活のスタートを切りましょう！

今年も**ZOOM**で開催！
パソコンやスマホから
参加できます◎



先輩方から学科の
アレコレが聞けちゃう！

みんなでわいわい
ミニゲーム！

大学生活の気になることを
どんどん聞いて不安解消！



Campus 2022

例年は学部関係なく3日間に分けて大学で行っていましたが、今回は学部で日時を分けて、**ZOOM**での開催になります！

3月28日 (月)

※時間は変更になる可能性があります

《教育学部/学環》

9:30 ~ 12:30 (9:00受付開始)

《人文社会科学部》

14:00 ~ 16:45 (13:30受付開始)

3月29日 (火)

《人文社会科学部》 9:30 ~ 12:30 (9:00受付開始)

《理学部》 14:00 ~ 16:45 (13:30受付開始)

3月30日 (水)

《農学部》 9:30 ~ 12:30 (9:00受付開始)

《教育学部》 14:00 ~ 16:45 (13:30受付開始)

申し込みについて

参加には事前申し込みが必要になります！

生協学生委員会のTwitter (@Gishizuoka) にて、新歓企画の最新情報を発信しています！申し込み方法についてもTwitter

を通してお知らせするので、そちらから事前申し込みをお願いします！



